朝鮮日報

十四日夕刊八面

京城府堅志洞三二番地 朝鮮日報社

代表番號 光(二)二三〇〇番

時評

水害와人害

어쩌도 水害이 만어줄 하엿다 오늘도 그 問題를 말할 必要를 늣긴다 排水問題만을 中心으로 또 그로 因한 被害者로서의 市民側에도 注意를 재촉할 必要가 잇다 몰어붓는 장마가 근칠 줄을 모르니 南中國方面에서 몰려온 低氣壓에 몰켜당긴 水蒸氣가 흡벅 비로 쏘치는 天然界의 일은 워낙 힘 수 업스나 人爲의 障碍物로 말맴음이 적은 만다

×

昨年七月京城의 霖雨에 唐珠 積善 都染等 光化門通 西北一帶의 洞里에 洪水가 범란간에 마두우로 덤비고 세간이 마구 떠나가는 야단이 낫섯스니 이는 黃土마루 네거리의 개천을 水門으로 못는 工事의 未備로 因한 一時的인 災難이엇섯다 난데업는 큰 損害를 當한 住民들이지만 京城府에 向하야는 구태어 是非도 아니하고 그 處地를 알어주고 잇섯다 京江一帶에 어쩌도 말한 큰물이 나는 것은 金浦半島로 벌잡혀 넘어가든 물이 不二農場의 큰 長堤에 막혀서 외골수로만 빠지게 됨으로 京江에 水害가 자자지고 一山驛附近의 田畓들은 農作物이 해마다 물에 치이어 엉망하면 廢庄이 될 지경이다 不二農場의 所有主가 누구든지 그로 因하야 金浦의 農産物이 훨신 만히 난다하면 社會的 富의 增進의 때문에는 그도 엇지할 수 업다 하겟스나 엇더케 고 排水의 方法이 잇거나 무슨 救濟策이 잇서야 할 것이다 ×

西井里는 小驛이다 百餘戶쯤 되는 住民들이 간신히 生活을 해가는 편인데 가뭄들은 맛나 생각지 아니한 진벼락을 맛고 損害가 非常하게 되니 京釜線의 通過되는 鐵道가 排水口를 넘우 작게 노아 금작스러히 벌차는 물에 平和의 部落도 龍宮으로 도성을 하는 外담이다 西井里는 이러한 例는 적은 만지마는 京義線의 一要地인 定州邑을 보더라도 數千戶의 住民을 가지고 商業도 제법 繁昌하며 鐵道局의 施設로는 擁壁과 와전줄 바 아닌데 이지만 定州邑의 下水口로 되는 達川의 下流에다 長堤를 건너 막고 水利를 일으키는 細科農場의 施設이 不備한 바 잇서 急한 비만 오는 날이면 達川이 氾濫하고 全市民이 가슴을 조히는 景象으로 되엇다 이번 비에도 果然 定州邑에 물드럿다는 報道가 잇다 이런 것은 小小한 두의 옛例이지만 全朝鮮水害地에는 가큰 일이 적지 아니켓나 ×

이 모든 일은 或은 誠意가 不足하야 疎忽히 한 바도 잇겟고 土地의 事情이 서클려서 어설피게 施設한 結果로도 될 바 잇슬 것이오 或은 全혀 不時의 暴雨가 豫想치 아니한 工事中途의 災難으로 된 바도 잇슬 것이다 그러치만 原因이야 어데 잇거나 嚴肅한 法理的 責任論이 아니오 당장에 닥쳐오는 水害를 줄이고 市民의 生存을 安全케 하기 爲하야 모든 것은 맛당히 人事의 最善을 다하지 아니할 수 업는 바이다 최재 各方面의 責任잇는 當事者가 情味와 誠意잇게 處置하여야 하려니와 被害者되는 各地의 市民들도 그 事情을 들어서 自衛的인 運動을 일으키는 것이 自조흘 것이다 自己의 當面한 生活上의 利害를 爲하야 일어서는 것은 무엇보다도 時急 또 緊切한 일이다

四千三百의 印度人 反英運動으로 投獄

非合法運動이 繼續進行되는 限 『싼듸ㅣ』氏圓卓會議出席不能

英國製品에 打擊甚大

(시무라十一日發) 昨日印度參議院(上院)에서 印度政廳當局은 印度反英運動關係事項에 關하야 左와 如히 言明하얏다 非軍事不服從運動의 開始以來 四月六日부터 六月十五日外지의 사히에 此의 運動에 關聯하야 有罪決定을 바든 者의 總數는 四千三百七十七名에 達한다 그우에 今秋開催될 全印度圓卓會議에 對하야서는 『간듸ㅣ』氏自身이 創始者이요 首領인 現在의 非合法運動이 繼行되어 잇는 以上 同氏를 此圓卓會議에 招請할 수 업는 것이 事實이다 其他 本年四月과 및 五月의 二個月동안 英國으로부터 輸入된 綿製品의 量은 昨年의 同期에 比하야 二割三分半의 減少를 招來한 바 此는 主로 全印度國民會議派의 英國品에 對하야 非買同盟에 依한 것이다

北方各派聯合의 中央黨部完全成立

政府首席은 結局閻氏로 決定

擴大會議正式開會

(北平十三日發) 合法的으로 北方政府를 組織하기 爲하야 過去半個年에 亘하야 實力派及左右兩派間에 問題되여 오든 擴大會議는 本日午後二時에 豫定과 如히 開會式을 擧行하야 玆에 南京政府를 否定하는 國民黨中央黨部擴大委員會의 成立을 보게 되엿다 定刻前에 白雲梯, 謝持氏等 左右兩派의 要人及山西, 西北派의 代表等이 喜色滿面으로 續續參集한 後 王法勤氏가 年長으로 首席에 着席하야 孫文氏의 遺訓을 朗讀하고 다음 王精衛氏를 筆頭로 閻錫山氏를 第二로 하고 以下年齡順에 依하야 各派聯盟宣言書를 朗讀하고 各自署名한 後 三時半에 式을 終了하얏다 如斯히 北方政府樹立의 第一步는 이 刹那에 確立되고 署名者는 直時談話會를 開한 後 政府組織의 實際問題를 商議하얏다

(北平十三日發) 北方政府의 基礎母體인 中央黨部의 成立에 依하야 南京遷都以來의 沈滯하얏든 北平에 一道의 光明을 與하야 恰似히 一種의 『칸훌』注射의 效果가 잇스라 하는 것 갓다 그러나 擴大正式會議는 王精衛氏의 來平을 第一條件으로 한 오는 談話會를 開하고 諸般의 基礎準備를 할 터인 바 各派聯合政府의 成立은 八月初의 豫定이다 그리고 政府首席은 結局閻氏로 王精衛氏는 黨務 軍事는 馮氏에게 分擔하리라 한다

擴大會議의 連名宣言內容

蔣氏를 罵倒

(北平十三日發) 擴大會議의 連名宣言은 左와 如하다 本黨은 總理(孫文)의 三民主義를 指導精神으로 國民革命의 使命을 負擔하고 最近數年來 同志와 努力한 結果 全國이 兩次統一로 向하게 될 때 蔣中正(蔣介石)은 黨議에 相反하야 政權을 奪取하고 民主趨勢에 反하야 個人獨裁 第三次代表大會를 開하고 그 우에 軍政에 托하야 專制를 行하야 人民의 公私權利 一切를 剝奪하고 甚至於生命財産의 保證外지도 하지 아니하게 되여 實로 黨은 黨이 아니고 國은 國이 아니다 뿐만 아니라 去年以來 禍亂을 釀成할 뿐으로 그 罪惡은 말할 餘地가 업다 玆에 同志는 痛憤하야 이 國賊을 除去하기 爲하야서 最短期間內에 法에 依하야 全國第三次代表大會를 招集한 後 過去紛糾를 解決하고 本黨의 主義政策實現을 期하는 同時에 總理의 十三年十一月에 北上宣言에 根據하야 國民會議를 招集한 後 人民의 痛切한 要求를 實現하기 爲하야 同志는 玆에 一致團結하야 中央黨部의 擴大會議를 成立케 하라는 것이다 全國大會及會議準備等 一切黨務의 施行에 對하야 指導하랴 하니 바라건대 全國의 忠實한 同志여! 黨國安危의 際에 過去一切의 抗爭을 바리고 一致團結하기를 바라는 同時에 腹心을 披瀝한다

『싸』中尉의 橫斷飛行航程

距離四千八百哩

(타코마十二日發) 再三의 『타코마』東京間太平洋橫斷飛行計劃의 失敗에도 屈치 아니하고 着着 第四回의 飛行을 準備中인 『하롤드·뿌로무레』中尉는 十二日夜 新單葉飛行機로서 『로스안젤스』附近의 『무렌터ㅣ』飛行場에서 橫斷飛行의 出發點인 當地에 無着陸飛行으로서 到着하얏다 新機는 『로스안젤스』에서의 飛行中도 極히 良好한 成績이나 또 發動機를 訓練할 必要가 잇슴으로 十三日부터 試驗飛行을 行할 터이다 中尉는 橫斷飛行의 『코ㅣ스』에 關하야 다음과 가티 말한다 『타코마』에서 東京外지의 太平洋橫斷코ㅣ스는 取할 터인 바 第一에 『아리유ㅣ산』諸島의 地點을 도라 『아트ㅣ』島附近에서 南下하야 大平洋上으로 나올 計劃인 바 飛行距離는 四千七百七十九哩이다

缺席委員에 急速來平을 要請

正式會議參加로

(北平十三日發) 擴大會議의 開會式이 終了한 後에 出席各委員 連名으로 王精衛, 閻錫山, 馮玉祥, 張學良 其他各缺席委員에게 會議成立을 告하고 速히 來平하야 正式會議에 參加하기를 請한다고 打電하얏다, 同時에 全戰線各將士에 對하야 深甚한 慰勞의 電報를 發하고 그 우에 明日부터 三日間 예談話會를 開하야 政府基礎問題를 討議할 터인 바 本日부터 十五日外지를 記念日로 하고 各戶에 靑天白日旗를 揭揚하게 되얏다

東省特別區 官制는 存續

(哈爾濱十二日發) 東鐵沿線外行政組織인 東省特別區의 官制를 廢하고 省政府로 하는 案은 地方의 地理的 外交關係上으로 亦是東北政務委員會의 決議로 存置하기로 決定되엿다

中露交涉의 內容 中國側에 大不利

正式會議도 頗難關

(哈爾濱十二日發) 莫斯科에서 열린 中露正式會議專門委員會의 豫備協定이 成立되여 正式會議의 序幕에 入한 것은 旣報와 如하거니와 中國側은 무슨 理由인지 絶對秘密主義를 守하고 會議內容의 漏洩을 警戒하고 잇다 이 點으로 보아 來正式會議가 如何히 中國에 不利한가를 推測할 수 잇는 바 中國全權은 松黑兩河航行權에 讓步하고 通商條約의 締結에는 在中勞農通商代表及領事館과 國營機關은 治外法權을 有하는 政府代表인 것을 承認하고 大使館의 復活 各地領事館의 開館等이 協定된 外에 損害賠償은 義務的으로 相殺하기로 決定하얏다 中東鐵道問題는 管理局長의 諸理에는 多少의 讓步를 得하고 從業員折半은 原則的으로 中國人을 採用하며 無償回收期限을 短縮하야 東鐵의 土地에 關한 根本解決等으로 僅僅히 面目을 維持하게 된 程度이라 하며 一面中露密約說을 傳하나 東鐵의 守備權折半을 勞農側이 主張한 點은 否認한다

莫中國代表 結局歸國難免

正式會議開催難으로

(奉天十三日發) 莫斯科의 中露交涉은 兩國의 主張에 非常한 懸隔이 잇슴으로 아즉 一回의 豫備會議도 開치 못하고 全然停頓狀態에 陷하야 잇다 中國全權莫德惠氏는 最近張學良氏에게 辭表를 提出하얏는 바 此에 對하야 張學良氏는 辭表를 撤回하고 어데까지 主張을 貫徹하도록 訓令을 發한 바 東北當局으로서도 內爭이 不絶한 中國의 現狀으로서는 一意正式交涉에 入할 餘裕가 업고 따라 露中正式會議는 開催不可能이라고 볼 수 잇는 바 莫德惠氏는 無爲歸國할 수 박게 업다 한다

勞働內閣의 失業難打開策

『맥』首相自身이 出馬하야 自由黨과 政策提携

(倫敦發) 英國刻下의 最大問題인 失業問題의 解決을 圖謀키 爲하야 自由黨은 勞働黨을 援助키를 承認하고 玆에 兩黨이 提携케 된 最初의 成果로 失業救濟의 緊急法案이 下院에 提出케 되엿다 그 우에 公共事業의 遂行을 爲하야 資金調達의 目的으로 多額의 公債를 行할 案도 잠되게 考慮될 것이다

◇

英國의 失業者는 六月二十三日 現在가 百八十一萬人으로 此를 昨年六月勞働內閣成立當時에 比하면 實七十萬이나 增加된 것이다 失業救濟를 看板으로 하는 勞働黨政府에 잇서서는 此問題는 只今에 이르러 內閣의 運命을 左右하는 試金石으로 되여 잇다

◇

勞働黨政府는 周知하는 바와 가티 그 領袖『토ㅣ마스』氏를 國璽尙書로 하고 新進敏腕家『오스왈드·모스레ㅣ』氏는『랑카스터ㅣ』公領尙書로 任命하야 그 閣僚임을 利用하야 오로지 失業救濟에 努力하도록 하얏다 그리하야『토ㅣ마스』氏의 失業對策의 根本은 植民地의 開發과 對外貿易의 促進 및 産業의 合理化이엇다

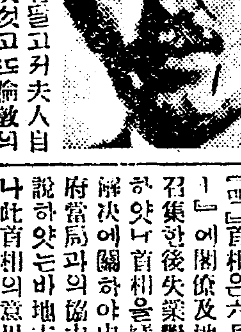

그는 英國의 石炭을 들고 夫人自身이 加奈陀에도 갓섯고 또 倫敦의 銀行이라든가 金融業者를 說伏하야 合理化資金의 融通을 約束하얏다, 此等數案은 政策으로서는 喜劇하얏지만 焦眉의 急을 救하기에는 不適當하얏다, 失業群은 加速度的으로 增加되어 議會에서는 大端한 論難이 이러나『토ㅣ마스』氏不信任의 決議案까지 提出되게 되엇다,『토ㅣ마스』氏의 方針에 적지 안은 不滿을 품고 잇든『모스레ㅣ』氏는 五月下旬에 우선 辭表를 提出한 後 閣外로 나와 버렷스며

◇

『맥』首相은 六月十七日『길드홀』에 開催한 地方政府當局者를 召集한 後 失業對策協議會를 開催하얏나 首相을 議長으로 失業問題解決에 關하야 中央政府와 地方政府當局과의 協力이 必要한 것을 力說하얏는 바 地方代表者들은 누구나 此首相의 意思를 諒解하야 滿腔의 好意로 政府와 協力하기를 約束하얏다 그러나 此會議에서 아모런 가튼 事實이 判明하엿스니 卽 地方政府는 失業救濟에 그다지 큰 役割을 못한다는 것이다 地方自治體는 어느 곳이나 甚한 財政難에 빠져 잇서서 이 以上 公共事業을 이르키려 하야도 거긔의 財源이 업나 勿論 中央政府로부터의 補助는 잇다 하드래도 此補助金으로는 地方債의 利息支拂만으로도 업서지고 만다 道路等도 地方代表는 거의 誠意가 업스니 그들은『産業界의 景氣를 好轉시키는 것이 失業救濟의 要目이다 地方政府가 施行하는 公共事業에 依賴하는 것 等은 도로혀 禍根을 뒤에 남기는 것이다』라고 말한다

◇

六月十八日夜 밤새도록 進行된 議會에서『맥』首相은 左의 두가지 重要事項을 發表하엿다

一, 政府는 組織잇는 官吏로 하야금 一機關을 組織하야 緊急하게 失業問題를 處理키로 決定하얏다 內務省事務次官『쒀ㅣ죤 안더슨』氏를 委員長으로 大藏省 商務省, 勞働省, 經濟政策諮問會의 代表者를 委員에 任命함

二, 自由, 保守兩黨首領에 對하야 超黨派的失業對策協議會를 開始하는 招待狀을 發하얏다

以上第二에 對하야는 旣報한 바와 가티 自由黨의『로이드죠ㅣ지』氏는 非常한 關心을 가지고 進出케 된 바 上述한 自由, 勞働兩黨의 政策提携도 이어름에서 胚胎된 것인 模樣이다

(寫眞上은『맥도날드』首相과 下『토ㅣ마스』氏)

津浦線의 中央軍 濟南奪取戰計劃

兗州에서 大勝한 後

(濟南十三日發) 津浦戰場의 中央軍은 兗州에서 大勝하고 乘勢하야 濟南奪取의 總攻擊에 移할 階段에 이르럿다고 報道하나 今朝에 中央軍의 飛行機一臺는 濟南에 飛來하야 山西軍側에 撒放하얏다

日本人百名 危機에 切迫

膠濟線不通으로

(濟南十三日發) 張店、周村居留의 日本人은 濟南總領事館에 代表를 派遣하야 膠濟鐵道의 交通通信의 杜絶이 八日間에 及하고 沿線近處의 百名의 日本人은 危機에 瀕하야 糧食의 殘餘가 些少함을 考慮하야 달라고 申請하얏다

米國南部에 稀有의 酷暑襲來

華氏百廿二度의 苦熱

人畜에도 死傷甚多

(紐育十三日發) 一週間前부터 亞米利加의 南部中西部를 襲擊한 酷暑는 死者百名을 내게 되얏다 『미조리』州에서는 華氏百二十二度에 達하는 곳도 잇스며 普通百度以上은 非常히 만허 農作物의 被害는 甚大하다 『아이오와』州에서는 一千의 牛馬가 暑氣로서 殪死하얏다 그 外에 牛馬의 殪死甚多하고 『칸사스』州의 農家에서는 日中의 野原勞働은 休息하고 夜間에 田麥의 收穫을 하고 잇다

婦人公民權에 年齡이 問題

(東京電) 婦人公民權에 對하야는 前議會의 安達內相의 聲明에 依하야 漸進主義로서 第一着으로 市町村의 婦人公民權부터 附與할 方針下에 調査中인 바 問題가 되는 것은 左의 二點이다

一, 年齡制限을 男子同樣二十五歲로 할지 婦人만은 三十歲로 할지

二, 戶主에 限할지

右에 對하야 內務當局에서도 愼重審議中이다

産業合理局 委員會를 兩分

常設과 臨時로

(東京電) 臨時産業合理局은 各種의 委員會를 設置하고 其實行方法을 講究中인 바 今後는 此等委員會를 左의 方針으로 綜合하야 合理化의 實效를 發揮하랴 한다

一、重要産業合理局의 委員會는 常設臨時의 二大別로 하야 常設은 基本的 改善을 要할 自己生産管理 財務管理 臨時는 應急的 必要事項(錢石炭等)의 研究를 할

一、合理化運動을 國産愛用運動에 隨伴케 할

一、各種實業團體와 連絡協定하야 特殊的 事項을 移觸하고 그 實現을 期할

東京電燈會社에 遞信當局警告

會社의 不親切로

(東京電) 深刻한 不景氣로서 電燈料를 支拂치 못하고 文字와 가티 暗黑의 生活을 餘地업시 하게 되여 貧民街의 電燈이 石油『랑푸』로서 生活하고 잇는 것이 千九百三十年의 東京市民中에 잇다는 噓言가튼 事實이 잇고 또 最近은 地方農村의 窮迫으로 都會에 比하야 比較的 高率인 電燈料의 引下運動이 到處에 頻發하야 現在紛爭中에 잇는 것은 全國的으로는 數百件에 達하고 그것으로 過般의 遞信局長會議에서도 電氣供給料金引下問題에 關하야 協議한 것인 바 引下運動이 料金의 高下만이 아니고 會社側이 公共事業으로서의 精神을 沒却하고 電氣工作物의 設備不完全, 件의 低減과 從來態度의 不遜不親切等所謂『사ㅣ비스』不良欠缺等이 紛爭의 原因이 되는 境遇도 不少함으로 東京遞信局에서는 波多野局長의 名義로서 管下의 電氣會社에 警告를 發하야 注意를 促하게 되얏다

國營과 公營事業의 勞働爭議防止案

社會局에서 立案中

(東京電) 國營乃至公營事業의 勞働爭議에 對하야는 公共利益을 害하는 點을 考慮하고 現行勞働爭議調停法은 事態發生後에 效果하는 것인 故로 保安上 充分한 效果를 엇지 못함으로 內務省에서는 社會局으로 하야금 右爭議防止의 特別法規를 制定하기 爲하야 諸般의 調査를 行하는 中인 바 同法規의 中心綱目은 左의 二點이다

一、公共企業의 爭議에 對하야는 相當한 豫告期間을 두어 豫告케 할 것

一、當該官廳 또는 公共團體는 勞働條件의 改善을 前提로 하야 爭議를 制限하고 또는 延期함을 得할 것

失業者와 그 原因 緊縮不況이 最大

東京市의 失業統計

(東京電) 東京市社會局에서는 去五月에 登錄한 智職階級失業者中五千二十三名에 對하야 內務省社會局에서 調査한 失業의 原因期間、年齡、前職業、敎育程度、出身地、家族關係는 左와 如하다

△原因

病氣其他個人的原因	八百六十六名
家庭的原因	四百十一名
工場의 緊縮休廢業等社會的原因	千三百四十八名
天災其他自然的原因	五十一名
獨立營業의 沒落	百五十九名

△失業期間

三月未滿	千三百二十二名
六月未滿	千百七十三名
一年未滿	千三十四名
三年未滿	二千二十七名
三年以上	四百六十八名

△年齡

二十歲	二五二名
二十五歲以下	一二〇二名
三十才以下	一二〇二名
三十五才以下	七四一名
四十才以下	五〇三名
四十五才以下	四二三名
五十才以下	三一五名
五十五才以下	二一七名
六十才以下	八五名
六十才以上	五七名

△前職業

官吏	六七一名
公吏	八三〇名
會社員	一〇〇一名
私營業傭人	一五八九名
獨立營業	三五五名
無職	二三八名
不明	三三九名

△敎育程度

大學卒業	一六三名
專門學校卒業	五九五名
中學卒業	二三九一名
其他	二二一四名

△地方別

北海道七九、東北六〇三、關東二二四〇、中部地方八一一、中國二五六、四國一一三、九州五一八、其他七九

△家族關係

獨身者一三四一、二人家族八一三八、家族九八三、四人七一〇、五人五二五、六人三〇、七人八九六、九人四〇、十人三五

工場의 休廢業閉鎖 또는 緊縮等에 依한 者가 六割六에 當하는 것은 注目을 쓰으는 것이다

佛國의 對伊覺書는 英國側壓力의 所産

佛議會는 夏休로 遷延

(巴里十二日發) 佛國首相『타르듸유』氏는 目下議會에서 討議中인 諸法案에 關하야 議會의 形勢는 政府에 對하야 반다시 安心할 수 업는 狀態인 것을 察知하고 右諸法案의 審議를 議會夏季休暇後外지 넘기기로 하야 또 佛國外務長官『색리앙』氏가 十日下院의 外交委員會에서 佛國政府가 伊太利에 對하야 送達하얏다고 發表한 覺書中『佛國은 本年十二月初外지 新艦의 建造를 開始치 아니한다』는 條項은 英國의 壓迫으로서 發表한 것이고 또 佛國이 英國으로 하야금 佛國提案의 歐洲『레키프』案을 承諾케 하라는 衷心으로서 한 것이라고 말한다 右에 對하야 有力한 方面에서는『右의 佛國提議는 그 豫定海軍計劃에 影響을 與치 아니한다』고 보고 잇다 또 佛國官邊에서는 海軍軍縮에 關하야 目下停頓狀態에 잇는 佛伊關係는 발서 打開치 못하리라고 보는 意見이 有力하다

共産黨書記長에 『스타ㅣ린』氏再選

右翼의 領袖『뤼』氏等은 主張變改로 地位保全

(莫斯科十四日發) 共産黨大會에서『스타ㅣ린』氏는 再次共産黨書記長에 選擧되얏나 如斯히 하야 氏는 蘇聯邦의 最高職에 就任하리라는 風說은 實現되지 못하얏다 또 右翼反對派의 領袖『뤼코프』『톰스키』及『뿌하ㅣ린』의 三氏는 그 說을 變改하야『스타ㅣ린』氏支持를 誓約한 後 中央委員會에 再選되얏다 또『톰스키』는 中央委員會의 政治部員을 辭하얏스나『뤼코프』氏는 依然政治部員으로 잇다

兵力量問題로 第四次巨頭會議

境遇에 依하야는 票決

政府는 打開에 苦心中

(東京電) 大湊要港部特命檢閱을 終한 岡田大將은 十四日午前七時에 歸京한 바 財部海相谷口軍令部長이 十二日에 協議한 結果 十四日에 岡田加藤兩大將을 海相官邸로 招請하야 第四次巨頭會議를 開하고 緊急懇談하게 되얏다 十四日에 잇서 會議가 財部海相의 豫期와 如히 事態가 進展될는지는 疑問이나 財部谷口兩大將은 最近漸次斷乎한 態度를 取하라는 模樣인 故로 同會議의 如何에 不拘하고 非公式元帥軍事參議官會議를 開한 後 谷口軍令部長은 葉山御用邸로 兵力量의 御諮詢奏請을 할 터이라 한다

(東京電) 政府는 倫敦條約案에 對하야 暑中休暇前에 樞府諮詢의 手續을 取하기로 大體決定하고 그 以前에 軍事參議官會議를 開하고 諮詢할 模樣으로 그 時期는 十四日岡田大將의 歸京直後인 듯한 바 非公式의 會議를 招集하고 伏見大將宮殿下를 비롯하야 東鄕元帥財部海相, 岡田, 加藤兩大將 谷口軍令部長等이 出席하야 東鄕元帥가 議長席에 着席하고 谷口軍令部長으로부터 逆者海軍省首腦部와 協議決定한 倫敦條約에 基한 新國防計劃案을 說明하고 討議에 入할 터인 바 帝國海軍의 兵力量에 關한 根本的重大問題이요 部內에서 抗爭하는 것은 海軍의 威信을 失墜케 하야 國民의 信望을 失하는 結果가 됨으로 極力圓滿히 解決하기를 切望하나 大勢上議論이 沸騰하는 境遇에는 不得已敢然票決로서 多數로 承認하게 되겟고 또 宮中에 抗爭하게 될 터인 바 그 結果는 結局 外正式軍事參議會를 開하야 그 結果票決을 行하야 贊成反對가 同數의 境遇에는 議長인 東鄕元帥의 採決에 依하야 決定하며 多數의 意見은 勿論少數意見도 伏奏하게 된다 如斯히 部內의 抗爭은 國家及帝國海軍의 國家를 爲하야 甚히 遺憾인 바 政府는 如斯한 形勢에 到達하기 前에 局面打開의 方策을 講究하기에 苦心中이다

005156

人事消息

▲齋藤總督 近藤秘書官帶同十四日午後九時五分京城驛發列車로 渡東

八面鋒

○ 兒玉政務總監의 辭任說이 또다시 流傳

○ 中國軍閥의 下野說과 몃寸間이나 될 模樣인고

○ 佛、伊關係가 惡化되는 날、獨逸은 嚴正中立하라고、『못소리니』首相이 通牒

○ 付託안어도、佛國편 들리는 萬無일뜻

江戶川乱步先生大傑作 探偵小說 魔術師

富豪慘殺! 名探偵에 危機切迫!

豫定의 大犯罪를 치루고만 무서운 怪盜幽鬼…… 警視廳이 選拔한 名刑事等을 싸고 悠悠

幽閉의 名探偵美少女의 出現!

監禁하고、得意의 變裝術로 世間의 肝을 놀냇다……

보라! 每夜突發하는 大事件을! 名探偵과 怪盜가 必死의 腕比!

자미잇다 자미잇다

波瀾萬丈! 講談俱樂部 八月號의 評判傑作!

자미잇다 자미잇다

新東京見物……小野賢一郎

村에서 가이어 올나온 村長과 그의 딸 모던美를 發揮하야 到處에서 大失態大騷動…… 자미잇다 復興帝都의 스피ㅣ드見物物語

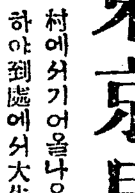

財界의 奇傑小菅劍之助氏成功物語……

將棋八段から千萬長者

將棋名人의 榮冠을 홀저 내버리고 飄然、實業界로 나온 小菅氏가 공교하게 巨萬에 이르기까지 보라 新時代處世成功의 要諦와、또 모은 急所를 如實히 示한 三十餘年間의 피두칭이 苦鬪傳

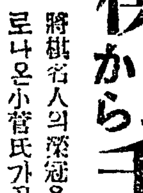

某醫學博士事件에 連絡된 淚の事實哀話

변변치 안흔 일에 社會的으로 埋葬되얏 男便을 激勵하고 시어머니 미테서 二十年間、다듯한 사랑으로 모든 것을 싸고서 平和한 家庭을 만든…… 아 존귀하고 늠흔 一女性의 純情

K伯爵夫人을 싸고 도는 怪事件의 眞相

名畫の秘密……間 壯二

巴里서 問題이르킨 寶石이 日本에 密輸入되어 國際的大犯罪生한

劍難女難에 煩惱하는 美男勇士

快傑 珊瑚重太郎……白井喬二

自家騷動의 渦中에 뛰어든 그도 美姬의 戀火가 든 戀愛에 그커그만

美男鈴木新內……村上浪六

內面의 開祖戀情의 一代記 조르는 女子에게는 눈도 안뜨고 목숨을 노리는 무리들 처업새는 新

腕の喜三郞

(자! 기다려) 쨍쨍한 목소리는 눈흔르는 눈물가든 男伊達보라들과 달도 일흠놉흔 관喜三郞 이 美女의 純情에 一肌脫의 男一匹 痛快物語!

以上의 評判讀物은 全部 자미잇다!

講談俱樂部 八月號にあり

此外 괭장한 大讀物이 山가티 滿載!

定價五十錢 送料三錢 東京本鄕 大日本雄辯會講談社

慘憺한全北各地水害

新泰仁家屋倒壞로 四十餘名一時死傷

문허진집속에서 사십여명이 치어죽어서

一村全滅의 慘憺한 被害를입엇다고

目不忍見의 累累한 浮屍

전북정읍군신태인(全北井邑郡新泰仁)일대에는 지난십일부터 내린 폭우에물란리가나서 대소동이 아러낫다는데 정읍군룡북면, 리평면, 사이에잇는아곱맥이들(野)은 더욱심하야 일촌이 백여호가 전부 지난십일일밤에 유실되엿스며 가옥전복당에사람도 사십여명이 치여죽게되며 부안군백산면먹정리 부근에는 사체(死體)가십여개나 표착되엿다한다(부안)

十鐵)부근의 교량(橋梁)이일부 류실하야 렬차불통(列車不通)이 되엿슴으로현장은계우도보로 연락을하고 잇다는바 전후가회복되면 금십사일아츰엿지 에는 개통하리라한다

慘絶한井邑洪水 新泰仁地方孤島化

浸水、崩壞、流失家屋이七百戶

二千八百人漁船으로避難

전북정읍(全北井邑)지방홍수는 신태인을중심으로 크게범녀와 그지방주민이 사천에 바향하고 잇다는것은 이미보도한바와 갓거니와 그후멋칠동안은 대폭풍이불어주민들의 자유를 일케하더니 폭풍이그친십일 오전칠시부터비가 나리기시작하야 그이튼날오전두시부터서는 탈할수업는 소낙비 가나려 동오전십시가지와는데 신태인을 중심으로 리평(梨坪)정토(淨土)백산(白山)부안일부(扶安一部)룡북(龍北)면에잇는 인가는대부분이 바다를이루엇스며 인가수백은 오즉섬가티보혓다 그리하야

(斗田里五十戶、新泰仁五十戶 大水里百四十二戶、元川里百五十戶、新記村二十戶、長內里四十戶、移民村百戶、野里三十戶、山北里七十七戶) 합계륙백오십구호가침수되엿스며 그중에서 약팔십호가량이나 붕괴또는 떠나려갓는데(그중에는 말,개,소,닭외기타를 류실)다행히사람들은기배와사두배수십척으로 이천팔백여명을 구조하야 최근한륙지에 내려노핫는데 면당국과유지와 농장에서는 학교교실(學校校室) 농장창고(農場倉庫)에수용하고구제하는중이라는데완전한통게와상세한것은아즉미상하다한다(신태인)

六千町農作全滅로 農民生途漠然

집일코소일코농물일허 비가긋처도살길업서

田畓浸水는 九百餘町步

별항보도와가티 참담한 신태인(新泰仁)지방의 홍수란는 가옥과가축등의 손실뿐만이 아니라 그지방삼만농민의명맥이무든전답에 농작물이 거의전멸상태이라는바그피해상황은아래와갓다

梨坪一千町步 淨土一九町步 白山一千町步 龍北一千町步 甘谷六百町步 扶安一部一五町步 合計六千百町步

귀보=신태인시내시외의룡북면(新泰仁市內市外龍北面)전체에대하야 실지조사와 면당국에서조사와의 대조한바에 의하면신태인에서만 침수봉괴가옥이 오백칠십이호 이며침수 전답이구백삼십오정보에 총손해액이일

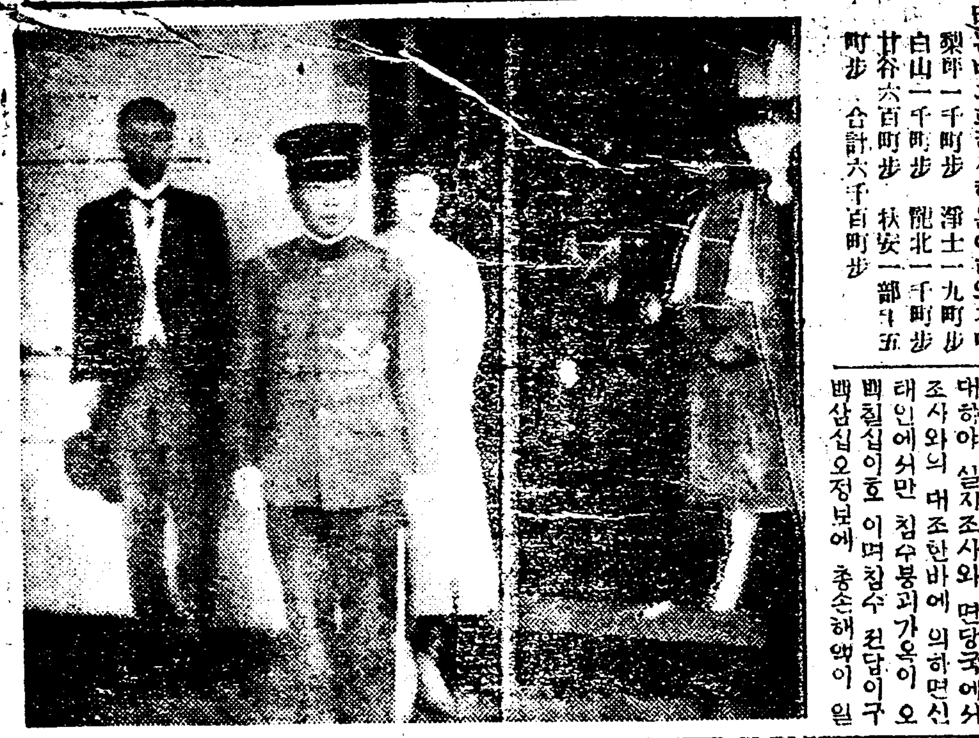

왼편이 경성역벌어…

十三日夜來雨 高陽被害不少

만천천배딸집오원이의하며 그중에뚝도수십간이 단결되엇다한다

이번장마비로 시내외 각처에적지안흔 수해가잇서 침수가옥과 도괴가옥이 적지안흔바 금일열한시까지 판명된 시외고양군일대의수해는다음과갓다

高陽郡纛島面幸州外里 倒壞家屋――二戶 床下浸水――三戶
同郡延禧面阿峴北里 倒壞家屋――二戶
同郡同面與濟里 床下浸水――四戶
與濟川汎濫하야道路上浸水四尺으로交通杜絶 되여잇는중이며계속하는비로더욱증수중이라한다

天圖鐵道不通

십사일복구될듯

작일오후 한시부터 국경지방(國境地方)일대는 폭우가 쉽래하야 천도철도(天圖鐵道)의 강안기점오리십쇄(江岸起點五哩十鎖)이다

各處에收容한 三千避亂民

가옥가구를모다일코서 痛哭聲이漲天

전북신태인(全北新泰仁)지방에서 십오년이래초유의 대홍수로 전답칠천여정보가 침수되며 봉괴,침수,유실가옥(崩壞浸水流失家屋)이칠백에 피란민이천팔백인(避難人二千八百人)이 되여 방금구제중이며 전후십만가량되는 농민이사선에서 방황한다함은 작보와갓거니와 수라장에서겨우안정되가된금일에실백이십칠인을 유지와 농장에서는 그의참혹함을보고 학교교실과 농장고에임시수용소로 하고십일일아츰부터 금일까지 구제하는중이며 구제하는 씨명과 구제인수용소 또인명수는 다음과갓다한다 그런데 그중에서도 라가는사람도잇고집바살님가구등을 이러버린사람들은 막연하야 생계방침을생각할여지도 업시울고잇슬뿐이다한다

水害救濟人收容所及人數
熊本農場倉庫 一四〇人
阿部農場倉庫 三一六人
公普校校室 七一人

避難人救濟人
熊本農場 阿部農場 金炳燮 朴榮求 金錦東 李熙晃

豪雨繼續으로 槐山도刻刻危險

시민은안전지대로피란

충북괴산(槐山)방면에는지금도 작고비가와서 그우량이 일백팔십미리(粍)에까지달하엿다그에 따라 시가의대부분이 위태하게 되엇슴으로 시민의대부분이 흉흉하여 금안전지대에 피란하여잇고 당국자는경비선으로 분주히 삼게중인데제방(堤防)도더칠위험이 잇다하야 극도로인심이 흉흉하다고한다(괴산)

光活、桃花의 兩少年隊活動

계속되는 희유의홍우로인하야 움집을넘이나마 물에 일허버린 동、서이촌동(東西二村洞)리재민일천삼백명을 비롯하야 한강증수로 수해를 당한마포(麻浦)일대의 리재민을마포공립보통학교와양명학교、도화관등여러곳에 수용되어잇는중 각소년군(少年軍)들이 구조에 활동중이라함은 작보한바어니와 시내황영정(菁葉町)에잇는광명소년척후대(光明少年斥候隊第二隊)와 도화동 소년척후대(桃花洞少年斥候隊第六隊)에서도 출동하야두데가 교대로하야가며 구호에극력활동중이라한다

洛東江은減水中

六尺二寸의水位

경상남도낙동강(洛東江)물은일시일곱자까지 증수되어 그부근일대가 매우위험하엿는동 금은 륙척이촌가량의 증수밧게 업서 그동안에멈 차나 감소하엿다고 경무국에정보가 왓다고한다

大邱市外山崩屋壞 七十各慘死

倒壞、流失家屋이六十餘戶

三洞里가全滅狀態

대구부외(大邱府外)달성군 공산면배후(達城郡公山面背後)의팔공산은 군일대호우에 뒤니어 섭삼일의 호우로인하야 큰소래와함께 산이문허지면서토사와탁류가 그냥밀려들어동면내신무동(新武洞)룡수동(龍水洞)미곡동(米谷洞)을 뒤덥게되엿는대 그로말미암아도괴된가옥이 오십호이오 류실된가옥이 십사호사자칠십여명가티부상자다수를내게된 대참사가 돌발되엿다 경북경찰부에서구호반이출동하엿스며상세는조사중이라한다(대구전보)

산避亂民에 죽은白骨이避亂

이촌동민을이주식히는데 三聖峴의移葬問題

귀보=이촌동토막민삼백여호는경성부소유토지 도화동 삼십번지에이주식히기로된바이곳은본래 삼성현묘지(三聖峴墓地)라하여다수한 분묘가 산재한곳인데이 분묘들을 옴기지아니하면 토막민을 수용할수가 업슴으로경성부에서는 금월십사일 권리지역내에잇는 분묘는 자금이주일이내에 은평면신사리(恩平面新寺里)공동묘지로 개장(改葬)혹은화장을신청하라고각연고자들에게통지를발하엿나니또한그분묘들가운데는연고자를알지못할것도다수한바이주일이내에 지안는 분묘는 무연분묘(無緣墳墓)로 취급할터이며 화장을 희망하는자에게는부장재장(葬齋場)에서 무료로취급을하여준다고한다

扶安浸水千餘戶 屍體二十이流下

구태인방면에서떠나려온듯

七十年來의大雨

전북부안지방에는 지난십일오후날곱시부터 퍼붓기시작한 비가십일일 오전열시에야 겨우그쳣는바 이러한비는 칠십년래의 처음되는 큰비로 그피해가말할수업시 크다는바그 자세한수사자는아즉몰으겟스나그대개는 다음과갓다

◇扶江一帶 읍내는비교적 녕이낫흠에도 불구하고 두자남히나되게 물이시내로흘러 각상점은흙물의 구렁이되엿스나 경찰소방대 총출도구제하야 별로큰피해는업섯다도괴가옥십여호이다

◇西部一 행안상하서주산(幸安,上下,舟西山) 네면의피해는부안군내에서 제일심한 터로대개는다음과갓다 ▲浸水家屋二〇〇戶▲倒壞家屋三〇戶▲浸水田畓五〇〇町步▲埋沒田畓一〇〇町步▲橋昇破損一〇餘個所▲罹災民五〇〇餘

◇茅浦一帶 건선면(乾先面)줄포일대는 바다ㅅ가인관계로 침수정도가심하야 경관소방대의출동으로말할것업고청년들이구호반(救護班)을조직하야소마(小船)로피난민의가구를학교부근으로 운반하고 피난민들은경찰서 무도장(武道場)에 수용되야잇다 ▲罹災民千餘名▲浸家屋四〇〇餘戶▲倒壞家屋六戶 리재민은 지방유지들의 동정이답지하야감사한다고한다

◇白山東津方面 백산읍으로가는 자동차선으로 침수부안읍출발하야 김제 신태인정로말미암아 부안은마치 고립상태에잇섯스며 동진은 바다로향하야잇섯스며 백산방면의 리재민배여명을 부령면모산리(茅山里)구오복(吳五福)씨가십일일하로ㅅ동안밥을해서나누어주엇다한다 ▲罹災民六〇〇餘名▲倒壞家屋三〇戶▲流失家屋一戶▲浸水田畓四〇〇餘町步▲埋沒田畓二〇町步▲橋梁破損一

백산면먹정리부근에는 시체가이십여개가 구태인 방면에서 떠나려왓나 그리고 교통은지난 십삼일오전부터겨우자동차가통행하게되엿다(부안)

雨後철뚝崩壞 京南列車顚覆

충남아산군 신창면실옥리(牙山郡新昌面實玉里=溫陽稍距七十哩許)에잇는 커수지케방이 문허지면서 철도선로가 파괴된것을 모르고 십이일오후한시경에 경남철도(京南鐵道)렬차가 탈선전복이되어긔관차(機關車)한편와 압헤달엇든 객차는파손이되고 뒤에단 객차만무사하엿는데 다행히 승객은한명뿐이되어 사상자는 업섯스나차장견습한금성(火夫韓今成)의두명은약일주간치료를 요하는부상을 입은할변이잇섯다고한다

念慮되는霖後染病 六月中死者二百

장질부사가제일만히류행

現在患者近七千名

큰비뒷긋테는 항상악성의 호열자기타여러가지 두려운 전염병이만히 도라다니고 잇는터인데금번의비뒤에도 철긔가삼복철이고 또피해지방이 만흔것만치 크게경계된다는바 이케지난륙월달중에 전조선에서 이러난전염병 환자수를보건대 새로발생된 환자수효가 일천사백륙십삼명에 달하엿고 그중에서 죽은자가 이백칠명이나된다 그런데 금년정월이래의 사망자수를 헤이면일천륙십구명의 다수에 달하며또현재환자수는 아래와가치 칠천여명에 이르럿다고한다

▲赤痢患者一一九▲腸窒扶斯二、九三二▲바라지부스一〇〇▲疱瘡一、〇五九▲猩紅熱七〇六▲지부테리아四三三▲脊髓膜炎二六總計六、七二五名

三千石이增加이나 金額은折半減少

京畿道管內의 繭販賣成績

경기도관내사십륙개소의잠견공동판매는 지난륙일부터 관할내범인에 잠견공동판매를 집행하엿다는데 금년의 잠견은 작년보다도 성적이 극히양호하여매매된석수는작년보다 삼천여석(이할이분)이나 만흔일만칠천삼백륙십구석이되엿스나 금액은작년보다 이십팔만이천구백십이원인바 잠견가격이 이와가티폭락되여서 일반농가가 마음노코 양잠을할수가 업다고한다

漢江水二十八尺

금일오후부터또늘어간다

지리한장마가 열흘동안이나계속하여 그칠업시퍼붓다시쏘다커나 리는 사나운비는모든사람의가슴을조리고 우울한빗을띄게하는데 경성측후소의발표를보면 긔류(氣流)가혼란하여 언제비가개일는지아직도확실히 알수가업다고하며 한강의물은십삼일오후부터조금식줄기시작하다가십삼일오전한시부터는또다시증수되여딸미돌십구인치(이십척)가되더니 또다시조금식줄다가정오부터또다시증수되여 오후한시에딸미돌이십오인치(이십칠척이촌)가되고오후두시에는 딸미돌삽오인치로되엿스며 금후더욱증수되는형편인데、마포와동막(東幕)부근에는 침수가옥이더욱증가되는중인바십사일오후한시현재 침수된가옥은다음와갓다

▲麻浦浸水家屋一〇九戶▲東幕洞同九十八戶▲元町四丁目同十九戶▲桃花洞同四十二戶▲山手町同六戶

死亡、負傷、生死不明總數 判明된것만二百三十餘名

乙丑年以來에처음되는大洪水로

家屋浸水、流失、倒壞三萬三千三百餘戶

十四日까지警務局着電

수재는 날이갈사록 더욱처참하야사상자와 피해전답의수량이 놀납게격증되어잇는데 피해지인 全南、全北、慶南、慶北、忠南、忠北、京畿、江原、黃海、咸南 의십개도에대하야 십사일오전열시까지 판명된수자를보면 아래와갓다

▲死者 百三名 負傷者九十三名 行方不明三十四名 計二百三十名
▲家屋流失 六百十戶 倒壞四千三百七十八戶 浸水二萬八千四百六十九戶 計三萬三千四百五十七戶
▲當局直接救助人員二萬七千百六十五人
▲田畓流失 四千四百四十二町步、埋沒八千四百九十四町、浸水八萬四千九百七十町步 計九萬七千九百六町步
▲道路決潰破損 七萬六千百七十七間
▲橋梁流失破損 二千三百二十四所
▲堤防決潰破損 四萬六千二百四十三間

鍾路署에檢擧된 四人繼續取調中

격문、특파、강연단관계자

금십사일 시내종로서고등계에서는 관지동에잇는 청년총동맹(青年總同盟)간부 박계영(朴啟榮)씨를 소환하여다가 평남청년연맹창립대회격파원에 대하야 취조하는중이며 이외 지난십일에 칠월격문사건(七月檄文事件)의 혐의자로 시외숭인동 고학당(苦學堂)교사안권(安權)씨는 아즉취조하는중이라하며 동경학우회강연단원(學友會講演團員)김광휘(金光輝) 정홍식(鄭洪植)량씨도 아즉유치되어잇다한다

京商院의夏期講習

시내종로사정목에잇는경성실과상공학원(京城實科商工學院)에서는 칠월이십일일(七月二十一日)부터 일개월동안 하긔강습회를 개최한다는데 과목은 영어과(英語科)한어과(漢語科)수리과(數理科)가잇다하며 특별히일반부녀들을 위하야 녀자재봉과(女子裁縫科)를설치하엿는데 바수업시간은오전부와 야간부로난호엿고 상세한것은 동학원으로래문하기를바란다한다

巡査刺傷眞犯 逮捕코저出發

平壤署司法主任出動

귀보한길야순사자상범(吉野巡査刺傷犯)은 그간혐의자를검거취조중이든바 십삼일에 이르러 그진범이평원군숙천면(平原郡肅川面)모처에 잠복하여잇는사실을 탐지하고 십사일오전두시경에 평원경찰서 소산사법주임(小山司法主任)이 형사삼사인을 대동하고 범인체포코저 출장하엿는데 십사일 오후두시경에는 범인을체포하여 가지고 도라올예정이라한다(평양지국전화)

問題의堤防으로 一洞이浸水

봉산군만천면광성리에서

非難밧는內務局土木部

황해도봉산군 만천면광성리(鳳山郡萬泉面廣城里)에는운하(運河)개착키위하여 수년전 부터 총독부에서는사리원(沙里院)에 내무국토목부출장소를설치하고 이래공사를 진행하는중 인데운하를개착하는 동안에는 강물이 흘르지못하도록 케방을 싸엇슴으로비가 오게되면 물은강으로 흘르지못하고 부근민가로 침입하여부근 주민은안심 할수가 업다고 지금까지여러번군당국과토목출장소에 진정도한 일이 잇엇스나 그대로 나려오든일인데 금번홍수로 가옥은전부 침수케되엇슴으로 동주민들은 분개하야 권리토목출장소에 『케방을헐어달나』고요구하엿스나승락되지 안이함으로 광성리 주민들은할수업시 지난십일부터 케방을헐엇는바물은갑작이 그압에동리만금리(滿金里)로흘러나려가 그동리가또한큰물에 또게되엇다 이리되매 만금리주민들로부터 십일정오경 광성리로몰녀가 큰 싸홈이 일어나려하는것을 경찰의 진압으로겨우무사하엿다한다

基青校의夏期講習

시내중앙긔독교청년회(中央基督教靑年會)안에 잇는청년회학관(青年會學館)에서는이번하긔휴가를리용하야 칠월십칠일부터 한달동안 오전칠시부터 하긔영어수학강습회를 연다는데 과정은영어、산술、대수、긔하라하며 청강료도 영어는일원 수학일원 오십전을 밧는다는바 신입긔한은칠월십칠일 오전(七月十七日午前)까지라하며강사로 리원상(李源祥)림창순(任昌淳)백광현(白光鉉)제씨가담당하리라한다

第三高等校生 卄餘名退停學

맹휴사건으로

대삼고등학교(第三高等學校)에서는십삼일이일요일임에도불고하고 오후한시부터교수회(教授會)를열고지난번동맹휴학사건당시의주모자처분(主謀者處分)방법에대하야 진후비시간동안협의한결과일부교수의반대에도불구하고단연히문부성(文部省)의지시대로엄벌주의(嚴罰主義)로처벌케되여 이십여명에게 명처분、除名處分、과십여명에게 뎡학(停學)처분을하엿다한다

八月一日부터 夏期常識講座

광주지국주최로개최

전남광주(全南光州)에서는본보광주지국주최로 하긔상식강좌(夏期常識講座)를 개최코저준비중인데 수속관계로 팔월일일부터일주일간 개강한다하며 청강은남녀노소를 물론하고 청강할수잇는 상식(常識)을 가진사람이면 누구나 무료로 할수잇다고한다 그러나 정원수에 제한이잇슴으로 오는 이십칠일까지에 엽서로 주소성명을 명긔하야 본보광주지국에 청강신청하기를 바란다하며 강좌와강사 및장소는다음과갓다한다(광주)

▲한글 張志暎
▲朝鮮近世史 文一平
▲通俗經濟學 裵成龍
場所 興學館(豫定)

醫學博士尹治衡先生責任推奬 東西醫藥研究所地方特約店大募集 全朝鮮農民社에서特別指定!!

●世界的자랑 醫學博士尹治衡氏 東西醫藥研究所에서新研究하여 …

東西治淋錠

東西調經抱胎丸

아기낫키를 밤만기다려도 안갓거를낫치못하는것은 부인에게 병이잇서서 그러하다 그런데이아기를낫치못하는데는 유명한 『동서조경포태환』(東西調經抱胎丸)이라는신약이생겨서 …

東西結核錠

東西祛痰錠

理想的大衆保 全朝鮮農民社 中央幹部 談

方名	效能	定價
東西驅壯丸	貧血、營養不良、肢症、性的不能	百八十丸入金二圓
東西感冒丸	流行感冒、急性肺炎、氣管枝加答兒	百丸入壹圓、卅丸入卅錢
東西調經抱胎丸	月經過多過少月經痛、子宮內膜炎、帶下	壹千丸入金參圓五十錢
東西齒痛丸	第三期齒痛에有效	壹千丸入參圓
東西治瘧丸	마라리아(학질)	二百丸入金壹圓、卅丸入二十錢
東西止瀉丸	急慢性胃腸加答兒	壹百八十丸入金參拾錢
東西蛔蟲錠	蛔蟲驅除	二十錠入金六十錢
東西祛痰錠	氣管枝加答兒、肺結核、肺尖、喘息、咳嗽	百錠入一圓、五十錠廿錢
東西胃腸錠	胃腸加答兒、及暴食消化不良	百錠入[illegible]
東西治淋錠	急慢性尿道淋疾、膀胱加答兒	二十四錠入一圓二十錢
東西結核錠	肺及肋膜結核、肺尖加答兒	貳百錠入金五圓
東西痔疾錠	外痔核、內外痔、脫肛、肛門裂、肛門病	十二個入壹圓貳拾錢
東西와기년	腺炎、子宮膜炎、帶下症	十個入一圓五十錢
東西疥癬膏	疥癬、陰囊濕疹、慢性濕疹、皮膚乾癬	二十瓦入金三十錢
東西伊鏡膏	一般腫氣、丹毒	十瓦入金三十錢
東西[illegible]膏	一般傷處、皮膚病	[illegible]金二十錢

東西醫藥總販賣所 京城府[illegible] 振替京城七二二五番 電話光化門一三〇四番

農村

七月中의農作行事
馬鈴薯栽培法 (一)
擔當記者

馬鈴薯는普通『감자』라고 불으는데 甘藷(고구마)와區別하기爲하야 南朝鮮에서는 馬鈴薯를『北감자』(北部에栽培가 잘됨으로) 라고하며 甘藷는『南감자』(南쪽이栽培起源地임으로) 라고한다 『감자』가우리朝鮮에서는 江原咸鏡等地에서는 重要한作物로되여잇서 이것으로만食糧을代用할수잇스며 이것으로各種의料理를맨들어 實用에供하고잇나

馬鈴薯는米의代用作物로 穀粉製造, 穀粉이라는것은감자로농말을한것) 를하던지 酒精製造를하던지 그利用과範圍가極히넓으며 또한莖葉은 肥料로써有利함으로 어느點으로보던지 가장 有利한作物이라고하겟다 日本北海道에서는 馬鈴薯로써 穀粉을製造하야 每農家千餘圓以上의收入이되는 副業으로되야잇다 이澱粉은 外國에輸出하게되다 朝鮮서도 咸鏡道等地에서 감자를싸게사서 穀粉製造를利用하야 穀粉製造를한다면 有利한副業이라고 보겟다 馬鈴薯와 在來『감자』와를比較하면 勿論馬鈴薯가 穀粉率이 훨신만히잇다

馬鈴薯는 朝鮮에서는 一局部에栽培供用하나 歐米各國에서는 重要한作物이되여잇다 그中에도 獨逸이가장栽培面積이만허 다른作物은조곰도업드라도 이것으로만넉넉히 一年을支持하야가겟다는 말들을엇다 換言하면 凶作이되여 他作物은全滅이라하더라도 이것으로補充하겟다는말이다 朝鮮커럼『감자』를그대로 살머먹는것이아니라 반듯이穀粉(녹말)을맨드러 방울비묫하야 各種의料理를製造하는것이다

馬鈴薯는露西亞와日本으로부터 朝鮮에輸入되얏스며 在來種감자는中國으로부터 輸入된것가티보인다

品種

馬鈴薯의品種은相當히만히잇스나 이것을大別하야 早生中生 晩生及 食用飼料用으로分別한다 京畿道에서는早生 中生의品種이成績이조흐며 道種苗場成績에依하면 早生으로는『長崎赤』이收量이만코 조흔品種으로되야잇스나 每年日本으로부터輸入하거나 夏播의『감자』를使用하지 아니하면收量이減하는것이다

『茂山白』(咸鏡北道在來種)이란品種은 露國으로부터輸入된改良種인데 栽培面積이넓으며收量이만흔好品種이라고한다 그러나原産地와가터 크고品質이조케되지못하는것은 遺憾되는바이다

氣候及土質

馬鈴薯는栽培區域이넓어 寒地에도適當히栽培가되는것이다 降雨가만히될때에는 成績이조치못하다 北朝鮮地方에優良品種이잇는것을본다하드라도 이곳에適當한것을알게되다

種薯

種薯는 品種의特徵을具備하고(病이업는것)을選擇할것이오 크기는五匁乃至十五匁가량의收量이가장만흐며 『長崎赤』으로는五匁前後가 經濟上가장有利하다

農家에서는『감자』의큰것은살머먹고 그중잔것만두엇다가 種子用에供하나 이것은크게잘못되는일이다 조치못한씨그레이가 엇지하야조흔『감자』가될수잇스랴? 그럼으로種子에供하는『감자』는 그다지조치못한것을使用하야서는 자미스럽지못하다

大形이면베쪽에 씨서심을것인데 大小에따러베쪽을낸다고하는것을 一律로말못하겟스나何如튼알쪽(一切)이 五六匁될程度로 勢力이조흔눈(芽)하나식두어야한다

빈자리는그대로두면 썩을念慮가잇슴으로 木灰를발너豫防할것이다

朝鮮重要漁種
의産額과밋그漁況 (十八)
鄭文基

『갈치』漁業

『갈치』(太刀魚)라는 고기는 비눌(鱗)도업슬뿐아니라 尾鰭도업고腹鰭도업는 細長한고기로서 그形狀이太刀와가틈으로 『갈치』라고부른다 魚族으로는 그形體가現著히退化된者로 水中八十米突內外인

深海泥底에群集하야잇다가夕暮時에水上層에浮上하야 餌料를探求한다 『갈치』는本來가熱帶性인同時에 貪食性魚類이라『一本釣』가튼 漁法을試할時에 흔히『낙시』가岩石에 걸린것과 가튼때가만타 이는大槪『갈치』가낙시를 물고不動하는緣由이다 이는갈치의口蓋骨과顎骨에 銳한齒를具備하야 其本性인貪食을마음대로하고잇서 弱한낙시줄가튼것은 그대로切斷되고마는것이다 『갈치』는우리朝鮮에서도 嗜食하고잇서 其需用이盛旺하나 漁具에잇서서는『一本釣』外에그다지볼만한것이업다 그래도南海岸에잇서서는 魚箭과魚張 西海岸에잇서서는中船과柱木網에依하야 다른魚族과가티混獲하고잇다

十數年前에는中國戎克船이『갈치』事業으로延繩을使用하야 黃海沿海에來游한漁船數가二百隻에達하엿든것이 嚴重한取締로踪跡을업시하게되얏다 鮟鱇網은明治三十年頃부터日本漁民이使用할을따라 朝鮮漁民들도이를模倣하게되야 漸漸其産額이增加되야 昭和三年에는百五十三萬餘圓의生産을보이고잇다

漁場과漁期

『갈치』는朝鮮西海岸 南海岸及慶北道沿海에 分布되야잇는데 그中에도慶南 全南 忠南에서多産한다

漁期는四五月부터十一月동안인데 이제各道別로그盛漁期와主要漁場을紹介하면如左하다

慶南의盛漁期는 春秋二期로난호어 五、六月이春分 八、九十月이秋分盛漁期이고 主要漁場은南海島 巨濟島及東萊郡近海이다

慶北의盛漁期는九、十月이고 主要漁場은沿岸一帶이다

全南의盛漁期는六、七、十月이고 主要漁場은蝟島 所安島珍島의各沿岸이다

全北의盛漁期는五、六、九、十月이고主要漁場은古群山島、竹島、蝟島、於靑島近海이다

忠南의盛漁期는春秋二期로난호와 五、六月이春分、八、九月이秋分盛漁이고 主要漁場은黑島近海이다

京畿道의盛漁期는六月이고主要漁場은仁川近海이다

黃海、平南의盛漁期는九、十月이고 主要漁場은椒島、夢金浦、大靑島、睡鴨島、龍湖島近海 (以上黃海道) 와平南道全沿海一帶이다

平北의盛漁期는七、九月이고 主要漁場은宣川、鐵山、定州各郡沿海이다

法律問答

【問】甲男乙女가二十年前에婚姻同居하든바 只今으로부터六年前에乙이姦夫를두고姦通함으로甲은그것을보기실혀서乙을바리고遠地에와서사는데 六年前에姦通한罪를밧자하고離婚을하고자하오니엇지하면됨니까 離婚手續을하라면本籍地에함니까現住所에는居住屆도아니햇슴니다 姦通罪時效는幾年입니까(男女間)
(大田離婚못하면답답生)

【答】 姦通罪는時效로因하야處罰치못하드라도離婚은할수잇소 離婚訴訟은被告人의住所地에提起하시요

【問】 一、甲男이乙女와二年前結婚하얏는데(申告는無함)意志不合으로離婚코자하는바離婚後乙女가慰藉料或生活費를請求할수가有합니까
二、小生이엇던處女와二年前부터秘密裡에사랑타가只今結婚코자하는데(處女)의父母의承諾이無하야도結婚할수잇슴니까 (本人의承諾은有함)

【答】 一、婚姻申告가無하면法律上婚姻이아니오니婚姻豫約不履行의原因이男子側에잇다하면女子는慰藉料를請求할수잇소 二、結婚은當事者間에하는것이나父母의承諾이업스면婚姻屆出할수업겟소

【問】 長子는父의債務又는父가他人의保證人이되엇다가갑지못하는時는長子가갑흘義務가有함니까 義務가有하다면長子의所有로잇는土地를如何한方法으로處理하여야만債權者가差押하지못할까요?

【答】 父의債務는長子에게相續되며債務를辨濟치아니할目的으로財産을隱匿하여도그만無效이외다

【問】 甲男乙女가三個年前에正式結婚하야 同居하든바 甲男이意가不合하야同居할수업다고 乙女에게離婚을 請求합니다 (婚姻屆는안햇슴)乙女는甲男이나甲男의父母를걸어生活費와損害請求를할수잇슴니까
(市內一讀者)

【答】 甲男에게對하야婚姻豫約不履行에對한損害賠償을請求할수잇소甲男의父에게對하야는請求못하오

【問】 乙이甲의所有林野를七年前부터乙自己所有로認하고開墾耕作하얏슴니다爾來甲乙共히乙의所有로認하얏더니只今實測하온즉甲의所有에編入된것이確實합니다然함으로甲이乙에게七個年間小作料를請求하려하는데收穫高의幾分이나請求하여야되오며小作料를只今까지支拂치아니하얏사오즉其間利子를請求할수업슬까요할수잇다면幾何의利子를請求하여야됨니까

【答】 小作料와利息을請求할수잇소利子는法定利息年五分을請求할수잇소
(以上辯護士權承烈氏答)

紅樓夢 (二〇三)
劉雲 譯 夕影 畫

賈元春才選鳳藻宮(八)

가장이도 가련에게물엇다
『무슨물건을 쓰시랴니까 가는길에 구해다가 들이겟습니다』
가련이웃으면서
『애 너는 넘우우울거리지마라 일흔가우 배워서하라면서 이따위협삽부터 배우라느냐? 무엇이든지 업스면 반듯이비게 편지할것이니아즉은 여긔까지는 말하지말아라』
말을맛치고 그두사람을보냇다 뒤를니어서 일을품하려오는사람들이 산사차에지나가매 중문밧사람들에게 말하야 모두들따버리라하고 래일에나처리한다고하엿다 봉저는 삼경때나되서 나려와서쉬엇다
이튿날아침에 가련이가 일어나서 가사와 가정께 뵈입고 녕국부로건너와서 늙은환직이들과 세코든재몟사람과같이량부의 지세들살펴보고 성친전우(省親殿宇)의 도본을그리며 일변으로 일볼사람들을 배정하엿다 이로부터 각색장색들이 모이고 금은동철이며 토목석재와 벽돌기아등속을 옴겨나르기에 분주하엿다 먼저 모군들을들여 녕국부회방원의 장원과누각을헐어서 곳 녕국부동쪽 큰마당까지니어들어왓다 영국부 동편에잇는 하인의집들도 모두다 헐어버렷나 본되녕영두집사이에 비록 작은골목이잇서 막혓스나 이작은골목도 사유지이엇고 관설도로(官設道路)가 아니엇승으로 련락할수가잇섯다 회방원에는 원래 북쪽담밑으로 한줄기맑은내물을 끌어들인것이잇서 지금다시인수해들일 필요는업섯다 거긔잇는 산석수목(山石樹木)이 비록넉넉지는못하지마는 가사가잇는집은본되영국부의 녯집인데 그가운데 대(竹)와 나무와 산과돌과 또 정자와란간등물을 모두옴겨올수가잇게되엇다 이와갈이 두곳이 또 갓갑게잇서서 한데합하기에 재물과힘을 만히덜게되며 비록 넉넉지못한것이 잇다하드래도 얼마비래지안케되엇다 이일을 권수히 호노명공(胡老名公)별호로 산자야(山子野)라는사람이 일일히 설계를하야 짓기를시작하엿는데 가정은 시속일에익지들 안허서 다만 가사 가진 가련 뢰대 래승 림지효(林之孝)오신등(吳新登) 첨광(詹光)정일흥(程日興)등 여러사람에게맡겨 온갓 배치와설계들하는데 누각을 세우고 대를심으며 꽃을심어 모든 경치를 꾸미는것도 다 산자가 모두감독을하고 가정은 공고치르고 나와서 한가한때에 볼과시 각처를 한번 돌라볼뿐이고 가장요긴한곳에는 가사등으로 더불어 의논할뿐이엇다 가사는 그저집에 들어누어서 조그만일이라도잇스면 가진등이가서 품이나하고 무슨협목이나 흑할말이 잇스면 곳 가련과뢰대등을불러서 식이고하엿다가유은 단지 금은과명면드는것을 맡아보고 가장은벌써떠나서 고소로갓스며 가진뢰대등은 일군들을늘점고하고 모든긔록과 공사간역등일을 맡아보는데 이로다 쓸수다 그커와자하고 요란할뿐이엇다 이 약이는아직그만그친다
보옥은 요사이 집안에이런한큰일이잇서 가정도 그의글읽는일을 물으려오지아니하매 마음은 편유패햇지마는 다만 진종의병이 날마다 중해가서 착실히염려가되므로 능이패닥할수가업섯다 이날에는 아츰에일어나서 막세수를하고나서 생각에 가모께엿줍고 진종을 가보라고하든차인데 보니까명연이가 중문차녀앞에서 고개를기웃기웃한다 보옥이얼핏니와서 『웨그리느냐』고물으니명연은
『진상공이 글러지섯대요』
한다 보옥 깜작놀라
『내가어제도 그를보니까 정신에 깨꼿하든데 어째서글러첫다느냐?』
하니 명연은
『나도 모르지요 아까 그집의늙은이가 와서 내게다그런말을 하니까말이지요』
하엿다

夏期와鷄의管理 (一)
全仁鎔

사랑하는兄弟姉妹여! 나는자랑할만한 한조그마한선물이다 그 선물이라하는것은 돈것이아니다 不過三十餘坪되는 鷄舍를 臨時育雛室로 定하고 六回에分하야 一萬三千首의初生雛를 順序잇게 順調로育雛한것이다 第一回가一月十八日로始하야 方今第六回치가 얼마가안지나갓다 그中의第一期로는全部가 始業하시는鷄友들은나 多數라고는못하겟스나 現狀으로보아서는 個人經營으로는朝鮮서는처음될일일가한다 그런데이제야日氣가치는듯이더워우리鷄家의頭痛거린 녀름節이되얏슴으로 一年管理中第一難關으로아는 이夏節을어쎄無事히突破할가? 이에對하야는先輩諸位의만흔經驗이잇슬줄아나 나의實行하는바를 그대로記錄하노니 다행히幾分의參考가되엇스면한다

一、鷄舍

鷄舍는鷄群의起居及産卵에업지못할場所이다 愉快하게起居도하며 産卵을하게하려면主人公이鷄群을爲하야는 絶對로安心을줄만한 場所래야할것이다 日氣는蒸熱하고 空氣는濕潤한때인즉 相當한措處를아니하고는 所期의多産을바랄수업슬것이니

(가)屋蓋 萬一에집웅이松板한경우에다가 鐵網이나便利瓦를덥흔것가트면 暑陽의더운긔운은 室內를蒸熱케할것이다 그럼으로室內座席가튼것으로 屋蓋우를더더두는것이 조흘것갓다 萬一에이室席을엽는外닭에鐵이나便利瓦가뜨거하기가쉬웁다할것가트면室內의天井을가마니로치든지 或은新聞紙가튼것으로반자를하는것이조흘것이다

(나)琉璃窓 採光上으로나通氣關係도 鷄舍前面에는반듯이 幾枚의窓門이잇슬것이다 다행히처음부터 細目鐵網이나 或은木網가튼것으로 窓門을발랏나 할것가트면 夏節管理로는 理想的일것갓다 그러나흔히보이는것은琉璃窓이나 이琉璃窓은아츰이면일즉이 開放하야서떡이면某條록 눗게閉鎖하는것이可할것갓다 다만안개(霧)가끼는날에는 絶對로開放하며서는못쓴다 이것으로因하야氣管病이들기쉬운까닭이다 그리고 琉璃窓박거는 鐵網을처서두는것이 便利할듯하다 雨天가든때에 琉璃窓을開放하야도 鷄群이外出치를못할것이다

雄基電料減下

함북웅긔(雄基)전긔주식회사에서는 그동안전긔료금감하신청중에잇든바 지난칠월일일에인가되엇다는데 일년간 감하된총액이약일만이천원가량이라한다

絶對有効
りん病 せうかち
五日分貳円
うみ、痛み忽ち止る
絶對信頼のできる名薬
ルーベリ
藥價 二円、三円、五円、十円
竹村製薬所
全國各藥店

寫字生募集
男女間勤할분望、業務容易 永續할수地에서도取引可能迅速
收入確實規定無料
大阪市西區
大日本文藝協會

皮膚、泌尿、花柳病
醫學博士 渡邊晋
京城黃金町入口日本生命層

有名한醫學博士森田資孝先生께서推奬하신

노ー신

머리가몹시압흘쌔……노ー신
끌치가갈려지는것갓치쑤실쌔……노ー신
간간히변두머리를알흘쌔……노ー신

頭痛이아니라도머리가무겁고허릿허릿할때나
過度한讀書로睡眠이不足할때나
술을過飮하야그翌日氣分이좃치못할때나
이노ー신한봉만잡수워보시면
神出奇妙하게도나슬뿐
만아니라平時에服用
하신대도머리가아주
明快해집니다

이藥은全國賣藥商店에잇습니다
各處演劇場에도무러보십시오

四包入 二十錢
七包入 三十錢
十三包入 五十錢
二十八包入 一圓

005157

發賣元 名古屋市東區京町 荒川長太郎合名會社

貧血・衰弱에 斷然히 勸할수잇는
世界的補血强壯藥
부루토ー제
(鐵蛋白化合製劑)

●全國著名病院及醫學大家御採用推奬

適應症
貧血諸病・病中病後의衰弱・肺結核・營養不良
神經衰弱・腺病質의小兒・産後及手術後・心身
疲勞……等에効力絶大함

各地藥店販賣
說明書醫家報告進呈

富士山栗 金鷄蠟 本舖 藤澤友吉京城支店
京城府西小門町
本店 大阪市道修町
支店 東京・大連・上海

KB-1

PELMEL
ペルメル 新用外藥
베루메루 ペルメル는………
第一効잇는 家庭常備藥이다………
못은傷한데、水虫、덧난데、냉습、땀띠、蚊蚤、빈대문자리、발상데、頭痛、神經痛、류ー마지쓰、疲困痛、痔、皮膚病、日燒防止、面刀後化粧下白粉落에
놀날만치잘낫는다는實驗談
定價 廿錢 卅錢 四十錢 一圓

朝鮮初有의뒤러븐式發聲映畵
○□△超特作品
말못할事情
提供……朴晶鉉氏
主演……劉巖蜜氏
撮影……李弼雨氏
圓成社

銀河水
總指揮……梁哲
監督……王德星
撮影……孫勇進

年號와帝號의制(八)

渤海와高句麗의年號

文一平

우리가 建元을 論할때에잇서 빼여노치못할것은 高句麗의後身인渤海이다 渤海는 高句麗의餘族이高句麗에同化된靺鞨人으로더부러高句麗遺壤에 서운國家이니 비록그國家의中心이 오늘날半島밧게 잇섯고 또그版圖에 對하야 交涉이적엇다하여도 朝鮮史上에잇서 高句麗沒落한뒤에오히려新羅와함께元山과平壤을 境界線으로삼아 南北을形成하엿다가 亡할적에도 新羅와거의 同時에亡하엿슬뿐더러 渤海의多數遺民이 그의一部疆土를가지고 當時半島안에 새로닐어난高麗에歸附하야 오늘날보는것과가튼우리朝鮮을 일우엇슨즉決코渤海를 朝鮮史圈外에 둘수업다

渤海 는말할것도업시 始祖高王부터哀王外지 十四代二百二十七年동안에 年號를 建한것으로말하면 天統、仁安、大興、中興、正曆、永德、朱雀、太始、建興、咸和等이엇섯는데 在位期間이아주短少한 元義王과및그末葉의三王을 除外하고서는 매개一代一元의制를 實行하야 新王이卽位할때에는 반듯이年號를開하엿다

渤海가 그國初에잇서 비록唐과 正面으로衝突하엿스나그後곳國交의回復됨을딸아 渤唐間에 通聘使가끈키지안햇나니 이러케政治上의 親和는한층더文化上의接近을促進하야 唐의制度와文物이 留學生에依하야 多量으로輸入되엿고

五京 十五府六十二州를두고 海東盛國의稱이잇슨이만치 年號에잇서서도 自國것을使用하엿스니 新羅가他國年號를借用하든것과 어쩌同日에 論할바이라

그러나 渤海에서도年號를建하엿스나 帝號만은稱하지아니하엿섯다

다만渤海諸王의 謚號에 武王、文王、成王、康王、宣王等의稱王號를 그대로가저온것을보면 新羅諸王의 鄕土色이지튼謚號에 比하야얼마나더支那化된것을 짐작할것이다 그러나渤海의一部와및新羅의直系를繼承하야 眞正한高麗朝에잇서 統三의業을일운高麗朝에 對하야서論하면

王建 太祖는 弓裔의部將으로닐어나 天下를平定하고 全的統一을 實現하려고努力하든朝鮮民族史上의 大偉傑인그의氣象은建元에도反映하게되어開國하는그當時에 곳天授라는年號를 세웟다

아무렴 이것이안으로는弓裔의後를承하고 밧그로는 唐末의風을 當하엿슴으로 얼마콤時勢環境에 影響되지안흔것이아니나 創業한元年부터堂堂하게 年號를稱함은 渤海高王以後에 高麗太祖(또弓裔는創業元年에 建元한것이보이지안홈) 가처음이다

그러나 高麗太祖의 서운天授라는年號도 겨우十六年동안使用하고 그後로는 後唐의年號를借用하기에이르럿스나 **政略** 上무슨必要에依하야 그러한인지, 모르거니와新羅以來오랫동안, 借用하든唐帝의統繫를 벗서나지못하엿다

그러나 仔細히살피면 남외年號를 항상借用한것도아니다 第四代光宗은 即位元年에光德의年號를 建하엿고 同十一年에다시峻豐의年號를 建하엿스며 또우리네記錄을 쓰는것은使用의年號를 세우는그同年에開京으로서 皇都라고 改稱한것이다 여기서 조금더 나아가면帝號를稱할이반듯어려운것이아니로되 規模宏大한

光宗 도 帝號만은 稱하지못하고말엇다 그러나高麗君主로서 年號를繼承한도 太祖以外에는 오즉光宗한분이오光宗以後로는 宋의年號가아니면遼의年號를借用하다가 仁宗以後에는 金의年號를 借用하고元宗以後에는 元의年號를借用하고 恭愍王以後에는明의年號를 借用하엿다

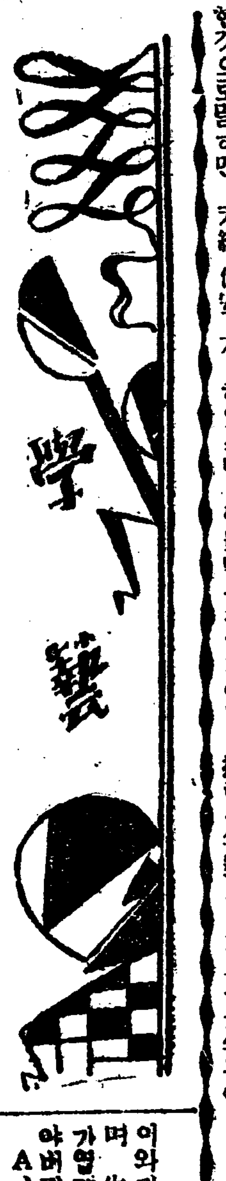

近作短評

橫步生

一 自己辯

두어달 創作評을 試驗하야보앗스나 가튼紙面에 가튼사람이 마타노코 月評을繼續한다는것은 쓰는사람도 興이써지고 읽는사람도 例非롭게보지안흘면 쓸중외지 내일것가라야 六月에는 쉬을뿐이나或은 쓰고십허하는特志家나 업슬外하고 物色도하야보앗스나 아즉與炎은아니라하야도 요새더위와 長雨에 그러한特志 或는 有志家도업서서 結局은나의惡賓樂 또이붓을들어보라한다 그러나 그만하면나의批評의態度라든지 標準가튼것을讀者는 임의斟酌할것이매 別로新奇치안흘듯도십고 또는이러케말하면 넘어自卑하는것이나 그것讓遜을 꿈이는듯도 십흐나 그反響 或은稗益이잇슬상십지도안흔것을 赤裸裸히한다

……○……

그런데 評에드러가기前에暫間말하고서하는것은 朝鮮公論六月號의『四月創作評』中에散見되는 나에게對한部分에만限하야 몃마듸釋辯하야두자는것이다

이것도 機會가업스면 그대로바려두자는것이엇지만은或遜敎이란분이 누구이신지 모르는니만치 沈默해버린다면倨慢的態度로 誤解될듯한것이未安하야서이다

大體로보아서 그것은直接創作評이라는니보다 時日關係로評의評이되엇고 나에게關한말은 曲解評이라하겟스나 或說에잇서서 그의本意만은 차라리 고맙게 생각하는터이다 가령小兒病的感情으로後輩를濫殺하야 自他의氣品을 서로傷케하는所謂評壇의傾向이라든지 그原因을 세가지로본것이라든지……

……○……

그러나 『머슴골성』에對한나의評이 溢美에 흘은듯이 詰難한것은 잘못이다 溢美는커녕 拙評하고 나는『머슴부청이』의作品으로서의 價値를 認定한다는 한마듸의讚評도 쓰지안코넘겻다 二日間이나亘한 長廣舌을 느러노핫다고 그것이讚辭가될理는업는것이다『一個文學志望者』事情으로를 라고하얏스나 그作者가何許人인지『합봉도』을 모르는듯이 나는그들을 몰은나知面의人이가로親疎로左右되는 그런評을써본일은업다

題材에對한興味——그것이어룹쓰이나 쓰게한것일것이다 興味업시는 아모것도 하니되는것이나 興味로썻기로 그것이評筆로서 길을잘못든것은아닐것이다 하물며 批評에創作的價値를認定한다면야 批評도終乃에는 自己表現이되고만다엇더한事象에對하야 自己의見을 披瀝함으로써 作品의內容을 批評하고 作品의內容을批判함으로써 自己의見解가 커질도披瀝되는것이 批評에容許되지못할 일일까? 나는決코一作者를 此誣하기爲하야 曲評한일도업고 『醉興』으로 長廣舌을 내둘은일도업나 그런만아니라 그作의藝術的價値를疑心함으로 그內容——思想만을批評하고 表現의巧拙을論外로하얏거나 非難하얏슬다름이다

……○……

親切히 『貧여운子女에게』는부슨모지인가를 사머어는것만이아니요 『苛酷한 鞭撻을 加함』이참된親切인데도만흠은 잘안다 그러나 新進을要求하는今日文壇에서 그만한親切(냐의評과가튼)이 그리過分하야서 文壇의水準을 低下시키는 惡影響을 끼치는것이아닌가 한다 그러하면그것은 評者의罪임보다도 그批評바든者의 分數料量이 不足하야 허된自矜을품는데에 허물이잇슬것이다 自己의作品이 一時問題되엇다고一躍大家然하는 그런文學靑年이면야 前途에 囑望할수업는約名의徒일것이요 또그런맘낭업는者면 언케든지 淘汰되고말것이나 文壇을爲하야 그리념려할것도업스리라고밋는다

民謠「아리랑」에對하야(三)

金在喆

그前에는

A 朝鮮여덟道 조타는나무는 景福宮짓느라고 다들어간다

B 開城새재의 박달나무는 홍두깨방망이로 다들어간다

와가든것이 노래로불리웟다 A는直接으로 B는諷刺的으로時代에對한反感의노래이며 怨望의노래가分明하고 따라서諷刺味가濃厚하다 非單아리랑뿐만 그러한것이아니라 아와同時代에發生한景福宮打鈴도亦是反感의노래이엇다 即第一二節이

『乙丑甲子 初三日날 景福宮새대궐짓는데 방아엿는소래라

도편수란놈 거동을보아라며 눈을들고서 갈팡질팡한다』

甲子乙丑이라야 六甲의順序이다 그러나乙丑甲子라고位置를轉倒한것은 역시景福宮을修築하는것이 어그러진일이라는것을 諷刺한것이며第二節은얼씨진도편수의 固知所措하는것을빌어서當時의形便을말하는것이다 景福宮打鈴과 아리랑打鈴은그發生만同時代인것이아니라當時에 노래부르든사람도 勞役에에쓰든 同一한 勞働者이엇다

×　×

그리하야 이두가지노래는曲調는틀림이잇다할지라도 그特質이라든지 發生의動機는 가튼것이다 即當時에는 反感의노래밧게는나올것이업섯나 그리고 이不平의노래는 그뒤에오래동안繼續되든形跡이보인다例를들면

논밭天地 잘되건 新作路되고

딸에기 쓸만한건 新町갈보된다

또生動的인一例를들면

A、여귀꽃고 저귀꽃고 드튼등청 꼬귀주게 이몬人뱀이 얼는심고

B、마고자 실갑에 西洋統메고 북당산 벌판에 겁선가세

이와가티 發生부터 反感的이며 生動的인아리랑은 그뒤에 가엽게도 絶望의노래로惡化하야버리고말엇다 現今에와서는

A、靑天 하늘엔 별도만코 요내 가슴엔 愁心도만타

B、시내 江邊엔 돌도만코 요내 시집사리 말도만타

等一一히枚擧할수가업스며 그뿐만아니라 遊興的이요 現實放蕩의노래가되엿다 그러나엇지 아리랑本來의罪이랴? 惡化하여 絶望이된것은 그本來의不平이絶望的인外닭은아니다

×　×

곳으로 生動的인아리랑이 엇지하야 絶望의노래로 되얏는가 그原因을簡單히말하고 곳을막겻나 아리랑이오는에와서 그價値가떠러지게된것은 두가지原因이잇스니

一、아리랑打鈴에는 在來의모든노래가 集中한外닭 아리랑노래의發生이 近代的이며또그曲調가 從來民謠의가다란曲調보다 우리의嗜好를 쓸기에뭄에 아리랑의 原노래以外에다시 그前부터내려오든民謠의一部를떼여다가 아리랑曲調에파추어부르게되엿다 그리하야後世에이것을보면 마치未來부러의아리랑가타보인다 即

간다 간다 나는간다

떠덜거리고 나는돌아간다

는 本來에는 난봉가이지만은 아리랑曲에마추어 부르게된것이다

「푸로레」童謠論(八)

九峰學人

兒童이안인大人이 兒童藝術運動에關興하야 처번부터 兒童藝術의目的意識性을認識하고 이目的意識性에 附合되도록童謠으로 作品을製作하면은 階段은그다지複雜하지는안흘것이겟다 그러나 兒童에게目的意識性의 意識的謳謠을强要하는것은 絶對不可能한것임은 旣述한바이다

八

우리童謠는 여긔——어러하는데에서반비로소 全體運動의一部門으로서 政治투쟁의任務를遂行할수잇는것이다 여긔에서 童謠도政治투쟁의一部分이된다 웨냐?——그것은 多言을要치안흐리라도 우리生活투쟁全體가 지금政治투쟁의階段에올하야잇슴으로……

하나이것은 童謠의藝術的價値를죽이는것은아니다 도로혀政治的으로 進展되기때문에藝術로서의童謠는 그價値가더高尙化되고 明瞭하야지는것이다 廣汎한意味에서 童謠가政治투쟁의一翼이기때문에만 『프로레타리아』的이될수잇는것이다 하나 그『政治的』이라는것은 童謠의政綱化를意味하는것이아니라 藝術的투쟁으로서政治的任務를遂行한다는말이다

◇

그리고 目的意識的이아닌闊時에 아모리하야도 政治투쟁에外지 抑揚식히지못할『프로레타리아』童謠도잇는것을 이저서는안된다 即 自然發生的그대로의童謠이다—— 이것은 뒤에서말하겟지만 어떠한非目的意識的童謠 아모리環境的으로 政治투쟁에附合식히라하야도안되는 그것은即『프로』兒童것이니 그것은 自然發生的으로서 自然가튼것은 노래일뿐에 옷히讀見된다

그러나그러타라도 어데까지아『兒童』는 어되든지 무슨조斷이잇슬것이니 指導者 批評家는 이點에 特히注意하야『무르는』童謠와당의區分을抽出하야서 그것은 『프로레타리아』의一般大衆에外지 發展식히어야한다 그럼으로 政治的要素는 藝術할지몰으나 그러타고 그것을似而非『프로』童謠라하야서는아니된다

丁來東君 佛國遊學 ——北京大學、民國大學英文科에서 이번에 優秀한成績으로卒業한丁來東君은 다시佛蘭西에遊學키로決定되야南北中國을視察하고即時登程하리라는데君은前者에本紙에 中國詩論等을發表한바잇슴과가티特히詩文學과中國新興文學에對한造詣가깁흔當年二十七歲의靑年學徒인바 그의故鄕은全南谷城이라한다

露西亞文壇의近況(一)

柳白鷺

『오ー첼크』

▼…最近 日本의푸로레타리아作家들사이에 問題가展開되어가기始作하는 所謂『報告文學』은벌서 쏘베ー트로서아에서는 한文學形式——成온잔두로서의 確固한基礎를가지고잇지만 이『報告文學』에갓가운 또새로운一形式이 쏘베ー트로서아에서는 일어나기始作하엿다한다

▼…그것은『오ー첼크』라고하는形式으로 『寫眞記事』와相似한것이라고한다 例를들자면엇던쐬子工場에가서 그工場의內部의構成을 一個의文學作品으로서表現하는것이다 이것은××主義社會建設期에들어선 쏘베ー트로서아의社會情勢의必要가나흔 새로운一文學形式이다

남프의決議

▼…一九二九年十月二十日부터同二十七日에亘하야 露西亞의首都莫斯科에서 남프——露西亞프로레타리아作家聯盟의第二回總會가 盛大히開催되엿다 所謂整理期에잇서서의남프의諸課題——組織의諸問題——兒童의文學에對하야等 푸로레타리아領域內의 作家同志들의草案이 決議되엿다 남프總會의 決議全文을通하야푸로레타리아文學의 新方向을指示하고『남프』藝術家의새로운任務를 明瞭히指摘하엿다 이總會의決議文의紹介는後에期約를어더 記錄하려고한다

一日一文

『공쿠ー르』兄弟의合作

CS生

佛蘭西의 作家『공쿠ー르』兄弟는 近代小說의어머니라볼는다 이는『보바리ー夫人』의作者『푸로ー벨』이 近代小說의아버지라고불는것에對한 對象으로서이다

『공쿠ー르』兄弟는 참世上에서드물게보는 異常한兄弟이니 옛날부터 著書——더구나自己表現인文學的作品을쓰나면 누구나單獨히쓰시만은『공쿠ー르』兄弟와가티 兄弟가한小說을쓴例는차저보랴야볼수업슬것이다 게다가 이두兄弟가쓴小說의個個가傑作이어서 만흔歡迎을바뎃슬뿐아니라 只今도『공쿠ー르』兄弟의일홈이 사람들의입에떠나지안는것을보면 참으로異常한일이라고아니할수업다 世上일에도時히 이個人性을要求하는藝術世界에잇서서 두사람이共同으로한小說을쓴것임으로생각하면 생각할수록 珍奇한일로녀이지안흘수업다 兄은『에드몬드』라고불으고同生은『쥬ー르』라고불으는데 이두兄弟가쓴小說에 著者의일홈을署名하는곳에는 언케나恒常『에드몬드』『쥬ー르·드·공쿠ー르』라고署名하엿다

×……×

그들兄弟는 各各한頁씩小說을쓰가지고서는 서로比較해보고 取捨選擇해서 한頁를完成식힌나 이러케해서大部分의小說을 完成해가는것이다 이方法으로 이러케長期間을 著述하는동안에 物象에對한觀察方法이라든지 感受하는힘이漸漸가래저서 細密한部分에잇서서는 서로다른點도잇겟스나大體에잇서서는 類似하엿다고한다 이點으로보아『공쿠ー르』兄弟는 實로異身同體이라고말할수잇다

그러나 처음에는 그들의作品이나올적마다 評判이조치못해서 누구나그들의作品을 賞讚하는사람이업섯다 이래서同生『쥬ー르』는나면서부터 弱質인데다가 神經質인것만큼 이不評判때문에 마음에 큰打擊을바덧슬것은 疑心할餘地가업섯다 그런데다가 올에동안勞作한結果로 極度로疲困해저서 그들의最後作品『마담、제ー르베ー제』를쓸때부터强烈한神經衰弱에걸려서몸이말아닌形便이엿다이때『에드몬드』는 同生의病을糾干念慮한것이아니다

×……×

그들의 最終作品이 못난지二年後即一千八百七十年六月廿日아츰九時四十分에『쥬ー르』는自己의作品이 世上에理解밧지못한것을 섭섭히녀이면서 이世上을 떠낫다 兄『에드몬드』는 同生의 죽엄을슬허하야얼마동안붓을잡지못햇다 그가悲哀에 잠겨잇는동안에 英、佛戰爭이일어나고 當時巴里에籠居하던그는 國家에全念을기우렷다

그後그는 再次文筆生活을繼續하엿는데 처음에는 藝術硏究에專力을다하엿다

×……×

普佛戰爭에 敗北한佛蘭西에서는 바야흐로文明의轉期를大衆的으로 意識하게되엇고새로운機運이 용소슴처오르고잇섯다 그래서이새로운機運은旣往에 評判이조치못했던『공쿠ー르』兄弟의作品價値를 再檢討하기始作하엿다 漸次로그眞價가認定됨에따라 兄『에드몬드』의생각에는 亡弟『쥬ー르』의幻影이 어른거렷고 그의입에서는 언제나이가튼嘆息이흘러나왓다 『쥬ー르가살어잇섯드면!』

×……×

一八八〇年『푸로ー벨』이 死去한後 佛蘭西文壇의 支配者는實로『에드몬드·공쿠ー르』이나 그는新機運의轉機을바더無數한傑作을發表하고名聲이올라가면올라갈수록『에드몬드』의가슴속에는 不遇의죽엄을한 同生『쥬ー르』의생각이차잇섯다 그래서그는亡弟를記念하기爲하야『쥬ー르』書簡集을 刊行하고 一千八百八十七年부터同九十二年에걸쳐서 이두兄弟가記錄한日記도公刊하엿다

『에드몬드』는 이러한光輝속에서 餘生을 회두르다가一千八百九十六年七月十六日『삼프로제ー』別莊에서最後를맛첫는데享年이七十五歲이엇다(完)

露西亞의傳說(11)

自笑生

『그러면 너는 어떠한놈이냐 너의머리 갈어머일것을 가저왓니 너는올때 너의아버지와어머니에게 許諾을어더가지고왓니 親戚과 朋友에게도 모다作別을하고왓니 너의 兄弟인『엘리야』는 나의자랑할만한飮食을 버오며마시며할수가잇냐업냐?을 말하라』

이에 『엘리야』의겻해 갓가이 말하되

『당신이 무엇이 壯하관대그리주저넘게구오』

『당신께 말하야돌려주리다나는 『엘리야』와 全然히가튼사람으로서 가튼盞으로 麥酒를마시는 친구이며 가튼팡과각을나눠와먹는 친구이지마는나니오 또그리남에게 갈시를바들사람도아니오 前日우리村中에 넘우만이먹기때문에 할수업든 앙소(牝牛)가하나이잇섯는데 그암소는畢竟그로말미암아죽고말엇소——그리하야 늑대의배를 불리고말앗거니와당신도역시 그러케되고야말걸』

×

이말에憤怒한 怪物은 王의食卓으로부터 突然히 일어나『엘리야』에게 달려들엇다 그리하는바람에 그겻해잇든食卓은 椅子와함께轉覆되여 麥酒와蜜蜜이 보다쏘나지고말럿다 周國에잇는사람들은 怪物의손에 어可憐한비렁뱅이가 打殺을當할줄로 생각하엿다 그러나『엘리야』는 鍛習가잇섯다 별안간에 自己가썻든보드러운 찰帽子를벗어 숨을숨쳐 怪物의눈에까지 내러씨웟다 그리고서는 오른손으로힘것 怪物을눌너 地面에서거꾸러친後에는 발노작고줏밟어주엇다

조금잇다가 怪物을仔細히본즉 그의魂魄은 발서어데로갓는지 氣絶이되고말엇다

×

『우리지딜』王은 『엘리야』의겻헤나아가다 貴族들과 勇士들도 『엘리야』의겻헤 갓가이나아가서 머리가 쌍에닷도록낫게숙이고 感謝하는뜻을表示할새 이와가튼말로써 『엘리야』를 稱讚하엿다

『오!光榮잇고힘센勇士인『엘리야』여 당신은 우리네아버지가 되여주오 第一將軍이되여주오 또元老中의元老가되여주오』

그러나 『엘리야』는 이에答하야말하되

『여러어른의 深厚하신情과盛意하신禮에 對하야서는 매우感謝하는바이외다 그러나 陛下의御側에잇는元老의椅子에는 안즐만한貴族과諸侯가 만이계신데 저가는部人의안즐자리가아니오 저의안즐場所는 맑은들과넓은숲이외다 저는 이제로부터 約束을履行하지안흐면 아니되겟소神聖한母國露西亞를爲하야 싸워야하겟소 悲逆的敵의손으로부터 正敎의信仰을직히어야만하것소』

이러케말한뒤에 『엘리야』는一同에게 告別하고 다시 圓然히 國境의堅固한 哨舍로돌아갓다 그리하야 그곳에 永久히 서서잇섯다(此項完)

新刊紹介

◇靑年(七、八月號)定價十錢發行所京城府鍾路二ノ九靑年雜誌社

◇歸還(七月號)定價二十錢發行所東京市麴町區麴町四ノ五歸還得同盟 振替東京七〇三八三

◇新興(七月號)定價三十錢發行所京城府崇三洞一五四新興社

◇交通과自動車(七月號)定價三十錢發行所京城府永樂町一ノ六四全鮮自動車運轉手協會

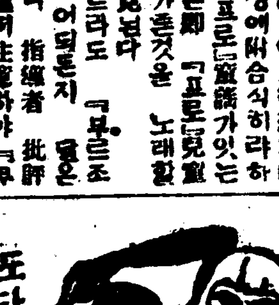

狂奔【217】

廉想涉 作　中樂洲 畵

또다시오인(四)

주임의눈으로보면 웅규는 천생남의비서격(秘書格)의인물로 조곰만 눈을크게떠도 얼골이발개서 쩔쩔매거나 살살달래면 계속을 커도모르게 꼭쏘다노흘 그런위인가라얏다

『변원량이란 왜수단객이요사람도 걸걸해주흔모양이든데!……?』

하고 주임은일부러 슬쩍원량이를 추어주엇다

『에ー그러치요 하지만 떠버리요 일종의협작군비슷한데도잇는게 좀안되엇지요』

원량이가 칭찬맛는것이 팟득한생각에실혀서 이런소리를하얏다 그런아니라 원량이가 숙뎡이에게 긴하게된뒤 누런는더욱히 그놈놈을안놈이 미웟든것이다

주임은 자긔의못는수단이 드러마진데에 만족을 늦기면서

『생혈이 평유여한모양이기에깨지에서 첩까지데리고 지내는게아니겟소? 제집에무에잇소?』하고 또물엇다

『잇긴 무에잇서요 모두여기덕이지요』하고 웅규는 코웃슴을첫다

『그럼 그것두 이대마님덕이로군!』하고 주임도 지나는말처럼 우섯다

『그저 그러셈이지요 커부른은 그득히 령감의주머니에서 나오는것이지만……』

『그러면서 령감이 원량이를실혀하는것은 웬일일外?』

『그러누라니 자연 조하할것도업지안하요!』하고 웅규도여전히 마조생글해보인다

『그러니까 령감내외분이 별안간 불화해진것도 무두그런지사로 충돌이 생긴것이구려?』하고 주임은 놀랑스러운음파함께 이 녀자와가튼남자의얼골을 쏘아보앗다

『그야모르는지요』하고 웅규는웃어버린다

이순간 주임의머리에는 이상한생각이 번쩍하고 떠올랐다『그야몰으지요』라는말은 그러치안타는말은아니다 그쁜아니라 웅규의 그웃음은 도리어 그러타는뜻을 표시하는것이다

『하지만 무슨특별한 리유가업스면야 도뎃권원좀 먹엇다고그당자를 실혀하는것은 몰라도부부의 의엣시 버스러질것이야 잇겟소?』하고주임은또채쳐다

『그러켓지요 두분이 그러케된것은 령감이 첩을엇기때문예후리쇠옹이겟지요』

웅규는 지나는말처럼 탈탁지안케대답을한다

『첩을 엇기때문에 의가버스러진게아니라 의가버스러지니가 첩을 어든게아니겟소』

『글세요 그러타고도 하겟지요』하고 웅규는역시신지무의말한눈치다

주임은 대강짐작도 나섯지만 그이상더뭇기도 어려워서

『한데 을순이도 마님편에서오기는 원반인데 도리어마님이 실혀하는것은 원일이요?』하고말을돌리엿다

『그역시 모르지요만은 을순이가 죽은사람과 갓가워진때문이겟지요』

『그러면 그것도 원인과결과가 뒤밧귄 것이아니겟소?즉죽은사람과 을순이가 갓가워지기때문이아니라 을순이와마님이 눈이맛지안흐니까 슬몃이을순이는 경옥이편으로부튼것이라고보는데……?』

『그럴지도 모르겟스나 하여간안악일은 나는자세히몰라요 나는회사에서 령감일을볼뿐이니外……』

웅규는 차츰차츰 깁히들려드러가는것을 깨닷자 겁이펄쩍나서 이러케발을빼는소리를하얏다

『그는그러타하고 그럼나넘한테서 을순이가 떠러진뒤 부터는누가 마님한테갓가워젓는가요? 커——가령 집안에서 몸시중을 든다든가 하는것은?』

주임은 웅규가 겁을집어먹는것을보고 이러케뉘렷다 이

『런말이야 그동안 알아보자면을순이나 누구에게나 무러볼수잇섯스나 무심하고 지냇든일인데 지금와서야 원량이나숙명이에게 의혹이 들어가는동시에・또을순이가 숙뎡편이아니요 과실경옥이편이엇드라는것이 분명하야지기때문에 무른것이엇다

『아마 을순이가 그러케되엇스면 귀분이가—— 귀분이라는 조고만계집애가잇는데 그애가 갓가히 시중을 들겟지요』하고웅규는 마지못해대답을하고 외괴업는웃음을띄어보엿다

『귀분이! 나희 몃살이나되엇나요?』

『열네다섯살쯤되엇겟지요』

주임은 잠간무슨생각을하고안젓다가

『그러니까 을순이나 원량이가 다가티 숙정이의친정에서왓건만은 지금와서는 한아는마님한테긴하게보이고 한아는간하게못보인탓에서로 시긔를하는모양이구려?』

하고、마즈막다진뒤에 아모쪼록 수색에 조력해달라고 웅규에게 살살쐬이고 달래듯이부탁을하고 주임은이러섯다

가려워서못견딜 고약한皮膚病(피부병)

땀띄、곰기는헌데、태독 마른옴、음부습진의조섭

땀띄 피부병은일반으로가볍게알기쉽다、특히땀띄쯤은우습게아는이가만타사실땀띄쯤은그저가려울뿐이오죽컵생병에는관계되지안흐나이는맛치『감기가만병의어머니』란것과 갓찬가지로『땀띄』가피부병의어머니가되는일도적지안타땀띄는서늘하고더운데따라업서지기도하고생기기도한다그것을그대로내버려두고가려운대로긁든지하면 물집생긴것이러지며그속으로병균이드러가서『너름헌데』가되면가렵고압하서곰기도하고부풀든기도하야속츙못견되게된다이것은어른도죽을지경이라아희들은말할것도업다 뿐아니라머리기지를잘해서첨정냅어져서태독이되는수도잇다

濕疹 태독은이외、체내의원인으로부터발생하는것인데아동은머리、얼골、혹은팔다리에만코、로인은사지와軀幹屈曲部에만타

그런데『태독』을저로한다고하야여러가지미신을피우는부모가잇스나그러케만하면頸部에淋巴腺腫脹을生하고 또는 濕疹面에서種種의병균이침입하는外닭으로생명도위태하게된다가령이와가튼위래는넘다할지라도毛根이경을켜서나종에成熟이되어미매머리가군데군데생기는일이잇다

汗疱 이汗疱는구두신는사람들다르는사람에게만흔데、퍽가렵고압흐다 初期는피부의 표면에변화가업스나深部에水疱又는膿疱가잇슴은목욕탕에드러가보면확실이알수잇다 나종에는 피부가糜爛되고又는續發的으로自癬菌이感染되어惡疾이된다

이병균은日本과가려축축한곳에發生되기쉽고요지음은또한참펴지는때이다

頑癬 은마른옴음부습진등을말함인데赤斑點을生하고漸次擴大되면、[illegible]야中心部에서外部로퍼저왜가려웁게도한것이다

벼룩、疥虫、蚊、南京虫、蠅等이二次的가媒介로傳染性皮膚病을옴기는일도만타

注意 피부병은흔히전염되는것으로家來는各階級의人을通하야만히보게되엇다、그것은電車、寄宿、活動、錢湯等사람이만흔곳에서傳染되는것이다、日氣가퍽조흔날에는病菌도그다지活動을하지안흐나축축한날에는더繁殖하는것으로電車를타고남이안저서따뜻해진자리、남이쥐든고리를잡든다든가여간주의를하지안어서는안됩니다

適藥 피부병에무엇이第一조흔가하면우선硫黃이다 그러나硫黃에는피부에吸收되기가쉽고 또臭氣도잇서서 이런缺點을根本的으로改善하야製出된것이피부병아스다ー이다

아스다ー는芳香性크림ー으로含有된硫黃이可溶性狀態인故로피부에吸收가잘되어特性作用이充分히發揮되어 피부病治療上의一大革命이라고安藤醫學博士가稱讚하고잇다

『아스다ー』는其强烈한殺菌力에依하야、寄生菌을絶滅함과가치患部를消毒하고、局部를收縮하야 速히治療식히는 顯著한効驗이잇다

定價小瓶三十五錢、大瓶一圓

券ー錢入五十錢各地의藥店에서販賣한다

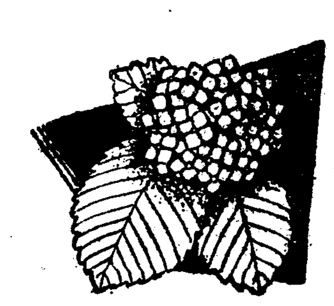

成功의糧은 健腦丸

社會에進出하는唯一한길은自己의能力을充分히發揮함에잇다거기에는第一、頭腦를爽快히하지안흐면안되는바그頭腦의保護條件으로서精神의過勞를恢復하지안흐면안된다。

그리고精神의疲勞를感할時는엇던現象을주나、玆에素人으로가장알기쉬운方法은와구너博士가學童에게 試驗한것이 第一조타。

그것은手의位置를보고 疲勞의有無를아는것으로例하면腕을前直으로伸하고손을平平히편다그런데普通이면반반이퍼지지만은疲勞하엿스면其손이커질도될석하고떠려진다。

또注意의散漫해지는것도疲勞의特徵으로보아도조타。

一例를들면讀書나、裁縫을할때、무슨소리가나면그쪽으로머리가쏠리고 손이무듸무듸떨려진다그때피곤한것을本能의힘이氣分의轉機를行하야疲勞의恢復을要求하고잇는것이다。

□

疲困한머리를그대로쓰면피로는一層더해서나종에는神經衰弱精神病이되고만다。

疲勞를고치는법으로서는精神을安靜할일은勿論安眠할것과、腦의營養素인健腦丸을服用할것이다。

特히요즘은短夜라、하여든잠이모자라기쉬운때가우에春機에發芽한腦神經病에其錄能을나타내는危險한때로써로腦神經의健全을圖할必要가잇다。

睡眠不足의結果、心身倦怠、일하기실코므로잠시頭痛과眩暈으로肢筋痛上、耳鳴、便秘等이超하면하로라도速히고치지안흐면안된다。

◇

健腦丸은根本的으로頭腦를明快히하는藥이니라、疲勞를恢復하며快復力을增進하며무서운中風、卒中을未然에防止하는效能가잇다。

[illegible]

물에빠진 사람을구하는법

잘못하면함씌빠저 못쌔지덤비지안는것이비결

수영에대한 일반주의는 이미말한바잇읍니다만 만흔 사람중에는 반드시 몃사람의 희생자가나고 마는것입니다 그런데물에 빠진 사람을구하는데는

상당한 주의가잇서야 합니다 빠진 사람은 집뻐기하나라도 붓잡으려고 하는고로 누가것헤잇기만 하면 곳붓잡으려고 덤벼듭니다 이때에 그대책을 아지못하고 덤벼들다 가는 두사람이 다빠저 죽고맙니다 영이 갓가운곳이면 나무토맥기나 작대기 가튼것을 내밀든지 혹은헤염을치는사람이면 널판지가튼것을 던저주어도조슴니다 또배가잇스면배로 구원하는것도조승니다만 대개헤염을처가서구원하려고할때는급하게가다가

피곤해 저서도리어구하려든사람까지 죽게되는일이 잇슴으로 이러한 급한때에 취할몃가지주의를 이야기하겟슴니다 첫재는 만약빠진사람이 배나 엽갓가히잇슬때는 안심하고 손을내밀고빠진사람에게 소리를처 구하게된다는 안심을준후 내민두손을가볍게바로쥐고 천천히 끌고나옵니다 만약이때에 빠진사람이 손을내밀며 막붓잡으려고하거든 두손을우흐로올려붓잡지못하게해야 합니다 둘재는 비교적먼곳에서빠진사람을구하려고할때는 몸을엽흐로돌리고 가야합니다 그리고이때는헤염을처야하는고로손을잡을때는

반드시 뒤으로부터팔을잡어야합니다 그러치안코 압헤서손을잡든지 혹은손을잡으면 빠진사람이함부로 웅켜잡게됨으로 위험합니다 또구하는사람이 왼손잡일때는 올흔손으로 빠진사람의뒤에서 팔목을잡고 이와반대로올흔손을 쓸때는 왼손으로잡으며 혹은 남어지손과발로 헤염을치며 나와야합니다 만약빠진사람이 수영을하는사람이면 다만 엇게를 빌려주든지 널판지가튼것을주어도조슴니다 셋재는 빠진사람을 쓰러노코 올흔손만으로쓰러드시누어서 헤염을치면서 끌어내는법도잇슴니다 그러나 이것은 빠진사람이 손을내밀어구하는사람의 발을 잡을념려가 잇슴니다

마지막 으로빠진사람을 살리는법을 말하겟슴니다 우선 빠진사람을 건저노코 항문을 벌려보아 탄력이 업스면 발서살어날가망이 업는것입니다 만약탄력이 잇스면 거꾸로돌고 두누름을 구하는자의억개에걸고 좌우에 흔들면서 빠진사람의배를 가슴쪽으로 힘잇게눌러밉니다 이것은 먹은물을 토하게하는목적이며 또한편으로는 인공호흡을 일으키게하는것입니다 또물이 차면뜻뜻한 물을주어먹는것이 조슴니다 여하튼빠진사람을구할때는 어듸까지든지 정성을다하며 친절히하여 곳희망이업다고 내던저서는 안됩니다 한시간반후에야 겨우호흡을돌린례도잇슴니다 이상에 말한것은 반드시

수영대 의주의인바 더우나 라일반으로물에빠진사람을 건질때에응용되는것입니다

가정의학

【문】 今年二十四歲의男子로 十餘日前부터淋疾에걸리어苦痛中이온바神効한藥名과發賣住所를敎示하여주시오(沐生鉄)

【답】 京城鐘路二丁目에잇는第一藥品株式會社에(로노산)이라는藥을注文하야服用하십시오 그러나內服만하여서는不充分하오니皮膚科專門醫에게直接治療를밧으십시오

【문】 一、저는코스메가나커서보기에매우시른대좀숨이할수는업슬까요 二、늘며는관계업서도무엇을생각커나 책을읽그면 머리가울렁거리며 정신이업슴니다 如何한까닭일까요 速히 완쾌될치료법은업슬까요(京城一讀者)

【답】 一、얼마마한程度까지는整形할수잇스나아직確實치못합니다 二、당신의 말삼한症狀에依하면神經衰弱症인듯하오니첫재神經을安休케하시고이에對한治療를하야보십시오

【문】 十九歲된男子로約二個月前부터頭痛이甚하고一個月前부터는頭上半을中心으로하야右側이쑤시는것갓고무겁고언제든지졸리고야도耳、口腔、鼻、目에病이업다는데頭痛이납니다 病院에서珍察하며他處에도別로病은업는듯하다합니다 그러나몸은貧弱하여鉛筆을動할시에는아찔아찔하야쓰러질듯합니다頭痛에對하야最善의藥名과藥處方과原因을確實히下敎하야주시기바랍니다(開城一讀者)

【답】 偏頭痛이라는腦神經痛인듯하오니〔아스피린〕이나、또는카루모진等鎭痛劑를 사서服用하야보십시오

【문】 一、昨年十月부터大便時에항문이쫌시압호며大便이잣나면出血을합니다 藥名과治療法을下敎하시오 二、約三個月前부터局部에종기가생겨여러가지藥을썻스나낫지안슴니다 지금와서는귀(耳)에서부터始作하여面上에까지남니다 自家에서곳칠方法과藥名을아르켜주시오 三、花柳病에一次도入한일도업시이病이發生하얏습니다 (求禮一讀者)

【답】 一、아마便秘症으로서大便이넘우硬固하야肛門을通할때에局部의粘膜이破裂되어出血되는듯하오니緩下劑를服用하십시요 藥으로는 『로슈』會社製『이사겐』 또는 『바이엘』會社製 二、그것은濕疹인듯한것이올시다 皮膚科專門醫에게한번診察하시오 藥名及治療法은診察하지아니면確實히말할수업고또한民間에서는治療키어려울줄압니다

木浦音樂大會

지리한장마ㅅ비와 태우는듯한 고열에시달니든 목포에는 오래동안 음악의 소식가지 쥐마하엿든바 이때를긔회로 하야목포희성유치원의주최 (木浦希聖幼稚園主催) 십사일밤여덜시부터 목포평화관(平和館)에서음악재에일흥이놉흔 현재명(玄濟明)씨를 비롯하야 경성연합음악대(經城音樂隊)까지출연할터이라하야 일반은 매우고대하는바 이터하며유치원을 새로히 건축하기로 한동정음악회이니 만치일반의동정도만흘것이라한다(목포)

不景氣風에 자미잇는流行

맨대가리가대류행 서양모보사이에

모든것이 동양사람과는 정반대인 서양사람들이 근래에와서 점점동양취미를 만히갓게된다는것은 각금듯는 말입니다만 사실그들은 지금모-든것에 동양취미를 만히금미하려고 한답니다 더욱영국이나 독일가튼데서는 남자들의 모자안쓰는것이 대류행이라합니다 또는 가튼데서도 모자를들고는 나서면서도 엽해에끼고단닐뿐이고 역시쓰지는 안는것이 류행이라합니다 독일사람의모자안쓰는 리유는 머리가빠지지안코 건강에조흐며 감긔에안걸린다합니다 이것이현재『모던뽀-이』들은신사간에도 대류행이랍니다만 또한편부인들은 이와반대로 주단으로모자에 대한례범이 심하다합니다 아직수는극히적으나마 조선양장결들도 모자와구두에는 그다지 주의하지 안는모양입니다만커텬에서는모자와 구두에대한 주의는여간이아니랍니다

위생상식 (3)

바른자세는 몸이건강해야

신체중조고마한결함은 곳자제에영향을준다

자세는 각각그모양에딸아여러가지가 잇다는것은 우에서말한바입니다 누구나 아시는바와가티 것난쓸때는 비교적자세가똑바른것입니다만

차차 자라감을딸아습관양으로 변해집니다 이변해지는원인은 이미말한바와가티 풍속습관으로도 변해지는것입니다 특례를들면 조선사람가운데는 특별히 등이둥글게된이가 잇슴니다 그것은 가정생활로부터되는것이니 서양사람은 늘의자에안게됨으로 동을기대게 될뿐만아니라 다리를중심으로 벗틔게됨으로 똑바로허리를 펌니다만 우리조선사람은 안저잇슴으로 아래다리를 벗틔는 힘은업서지고우에서만몸을 지탱하게됨으로 자연히 무거워 불규측한자세를갓게됩니다 더욱

부인 들과가티 안진일을 만히하는사람은이습관이 늘게속됨으로 어느덧등이구분것가티똑소사커나옵니다 서양사람보다 일반으로 우리들은이들이 등이만히 우부는것도 이까닭일것입니다 또몸둥이에 비해 다리가짧은것도 이습관으로된것이니 짧은다리도 역시 조흔자세가되지못합니다 다음 또신발도 자세에영향을 끼칩니다 즉서양사람들은 구두를 신음으로 굽이놉하서자연히 뒤틀벗텀으로 궁뎅이가 뒤로나가게되고 가슴을내밀게됨으로 등을똑바루 펴게됩니다만 우리신발은 압뒤가 수평선이됨으로 굽반의경사가 자연히적어 거이평평하게됨으로 궁뎅이가 압흐로나와가슴을 내밀지못하게됨으로 잔등이 둥글게됩니다

더욱 아츰저녁먹는밥상을쉬치게되며 쓸데업시 허리를굽히는것을 례절로알어 오래계속하는동안에는 이것도 자세에영향을 주는것입니다 또직업으로인하여서도 자세가 다르게되는것입니다 즉안진일을 하는사람은 허리가 앞부게되는것입니다 다 다음학교에 단이는 아희가허리가 앞부게되는것은 키보다책상이 놉다든지 혹은넘우나지면 궁형이 되지못하여자연이 허리를꾸부리게 되는것이나 습관이되여 버리는데에는 또비단교의나 책상뿐만아니라 광선이 잘비치지안어도 칠판 글자가흔들보이지안어 허리를굽히면 그것이 습관이되어 버리며

교수 시간이넘우길든지 잘못가르키든지하는 것도 실증이나서 몸을함부로갓게됨으로 자세에영향을 줌니다 여하튼 이밧게도 여러가지로신체의피로를 늣기게하는것은 죄다부정한 자세의 원인이되는것임으로 선생이나 부모되는이는 늘주의해주어야합니다

비행귀우에서『테니스』

그만해도 범상한 신경은 아닙니다 미국비행가(米國飛行家)『스미스』가 와서 공중산련(空中散練)에서 몃가지비행긔재조를부린것이 그해사람의이목을 적지안케 놀내인것가타야한참동안은그이야기로판을치젓섯슴니다 그러나새월이흐르고 견문이 넓어커조선사람에게도비행긔재조쯤이그리신통치안케녁여지는 판에인제는비행긔를타고 상공에놉히울라가서 그우에서 가지각색의재조를부리게되얏습니다 즉사진에서보는바는그한가지이니 커유명한비행곡예가(飛行曲藝家)『그라피스로-』이향이삼천척이나 놉히떠잇는 비행긔우에서테니스를하는 모양입니다

눈물지는밤

李承健

보솔 보솔
비나리는밤
○
압산 에서
부엉이!
설게우는밤
○
솔숲속에
엄마 무덤
더욱그리워
○
부엉 소리
드르며
눈물집니다

投稿歡迎

童話、實話募集

귀여운어린이들의 녀름은긴허감니다 쉬는 한그를맛밤은 불빗아래에서 녯이야기를조르는 그들에게 들려줄자미나고도유익한 이야기를 주려며 그들의 의긔를도두며 어린상상과 꼭들려줄 ―우리 어린이들에게 동화와실화를 모집합니다 십사실흔모든상상을모흔조흔이야기를 만히 보내주십시요 어여분실화를 너허어린이란에 실리겟습니다

투고주의사항
一、원고지는 반드시 일행십사자로쓰되권문 사백행내외로할것
一、순국문으로 극히쉬운말로쓸것
一、원고를 보낼때는 겻봉에반드시『어린이 조선』이라고쓸것
一、원고는절대로반환치안습니다

조선일보사학예부

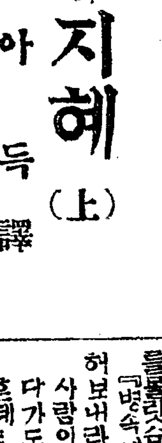

어린이조선

『세루쿠루』의 지혜(上)

함아득 譯

녯날 인도국이라는나라에『파디샤후』라는유명한 남금님이계섯습니다 총리대신에『세루쿠루』라는사람도 잇섯는데 그도매우어진사람 이엿습니다 라고하면 누구나 모든사람이 엽섯고 삼척동자라도『세루쿠루』라하면 흉흉한어른인줄알엇습니다 그래서『세루쿠루』가 매신노릇을 하는동안에는 이나라와 리웃나라 사이에 한번도 싸움을 해본일이 업섯다고하는나라는 총리대신『세루쿠루』에게는 여러가지이야기가 잇습니다 그런데 이상한것은 『세루쿠루』의 지혜주머니는나라를위하는 일에라면 무엇이던지못할것이 업섯지마는 자긔개인의일이라 면당초에 쇠가생각나지안습니다

엇던날 아츰입니다 남금님은 일상하시는텀자로 얼골을 씻으시는중인데 별안간 머리우에서 그나라에서 제일갑만히 나가는 향수한방울이 아래로 흘러나렷습니다 그래서남금님은급히허리를숙어시고 잇가운듯이 손수건에다 그흐른향수를 적시엇습니다 다 그리고다시 낫츨씻고계셧습니다 엽헤시종들도 보고잇든『세루쿠두』는 남금님의거동을보고피―ㄱ 우서버렷습니다 남금님은 귀신이 자긔의인색한것을 흉보는것이라고 생각하서서 매우붓그럽게 녁이셧습니다 그래서남금님은 『세루쿠두』가자긔를마음이커라도 실라고 생각하지안토록 하쌜쓰고 매우애를쓰셧습니다 그래서 큰길거리에다 향수를 엘는수긔를 만들게하셧는데 그분수긔주동이에서는 자긔가그러케액기고부르든향수가 내뿜도록 명령하셧습니다 『세루쿠두』는남금님의심중을미리짐작하고 또우서댓습니다 이에는 남금님도 골이나서서 웨웃느냐고무르신즉『세루쿠두』는 공손하게알외엿습니다

『폐하여! 한방울이라도 일허버린것은 분수긔를 만든다고도다시찾을수는 업습니다』

남금님은 이알외는 말슴을드르시고 더한층 노하셧습니다 그래서『세루쿠두』는하는수업시벼슬을 내던지고 시골구석으로다러나지안으면아니되게되엿습니다

『세루쿠두』는금과야 어데로인지 사라저바렷습니다 또한남금님도『세루쿠두』의업서진것을 시원히 생각하셧습니다 다만들이『세루쿠루』의업서진것을 섭섭히녁엿지마는 그러나 그러케생각한대자 엇지할수도 업는터이라 오족남금님의하시는 모든일은 매우사리에 합당한일이라고 살외엿습니다 그러나그『세루쿠두』가 업서진후에 이나라에 무슨일이 일어나지 안흐리라고는 누구나 장담하는사람이 업섯습니다 리웃나라의 남금님들은저들이제일무서워하는『세루쿠두』가『파디샤후』정으로부터쫏저낫다는 소문을듯고 즉시무슨 리유를 봇커서라도 전쟁을할다고 준비중에잇섯습니다

당력이크고、긔운이조흔 엇던남금님은 사신을『파디샤후』왕에게보내어 다음과가튼 무례한편지를 남금님께 올렷습니다

『병에다가 지혜를하나 가득히너허보내라! 만약 요구대로 해주지못하겟거든 금을천섬만내보라 그것도 실흐면전쟁준비를하는것이조타!』 남금님은 이편지를보시고 매우난처하신모양이엿습니다 그래서궁중에하는 로신들을 불으셧습니다 로신들은 여러한무례한요구에대하여서는 전혀 엇더케할바를몰랏습니다

『병속에 지혜를하나가득히너허보내라? 사람이잇나? 누가 이재조를부릴다가도지혜를쏘놋갓지가안흔데……그런데이건방진놈의 무리한 주문이란!』

모든사람들은 여러가지로 긔에대하야 의론을한결과 이리한『세루쿠두』밧게는 이나라에는 이일을 힘써할사람이없다고 그속에다집어너허서보낸다하드래도 지혜를 잘정되엿습니다

(에로시엥코의동화집으로부터)

1930년표풍……夕影

요사히에와서는 아비의행세치고 며누리의종이되는세상이지만모든게해마다는 녀름에는또한모든게 가관이다 며구나가정에도1930년식모던풍(風)이부러 드러오고 시어머니의당배ㅅ종으로 쨋도리를끄는 소리도점잔케 드리는 단화(尖端化)하엿지만이불구(不具)의가정이해수욕장(海水浴場)으로이동(移動)이될때에는며누리가종아리만드러내여도

『엑! 집안망할게드레와서……』하든 시아버지가 도리혀벌거벗고……드러내노혼얼굴과한 해수욕복입은며누리의섬섬옥수를휘여잡고뛰놀며 아직까지 하든광경을 몰수잇다 시아버지가안경밧그로며누리를 것눈으로 보고하는말

『애야! 바다가 조쿠나! 나보다살날이창창한너들은 깃부겟다―』

며누리의대답좀보소

『애고! 무얼요? 시아버니께서도 마음만젊게가지시면그만이지요!……』

이리하야 소위오륜삼강을호르는바다에서는동맹이치는이1930년의녀름은그들가족에게는긔념될시절일진커―호로쇼―

라듸오 (十五日)

午前十時〇分 氣象概況各地天氣實況 ▲十時四十五分料理『장김치』日用品價格 ▲正午時報及京ー쓰

午後〇時二十分 正調江崔追分 ▲二時十五分衛生講座姙婦의衛生▲四時〇分慶熙對鐵道野球戰實況(京城運動場中繼)▲六時三十分兒童時間 朝鮮語講座 金井鎭 ▲七時〇分京ー쓰官廳公示事項職業紹介事項▲七時二十五分趣味講演 球界漫話▲八時〇分長唄『오園(東京)』▲九時三十分氣象概況各地天氣實況時報▲九時四十五分南道短歌一、短歌 二、春香歌三、沈淸歌 朴錄珠

化粧函入

味の素

아지노모도

唯一無二의선사

不況時代의지금에도 이것이면훌륭하다

갑이라던內容이던 贈答에제일이오 선사엔이것에限함

005158

宮內省御用達 鈴木商店

동양

우리손으로맨든 唯一無二한國産品

동양저 東洋苧

製造元 大東洋染織所

동양 類似品이만히잇사오니 商標를注意하시요

本社後援 朝鮮日報愛讀者優待 七月十一日封切 名作大映畵 相思不忘 十一卷

爆笑劇 함석帽子 卷

團成社

長講 二巴 第一週

七月十二日夜부터特別大公開(午後八時始映) 안달왕의競馬記 六卷 熱血阿修羅王 七卷 부로드웨이 十一卷

朝鮮劇場

七月十五日부터四日間 納涼映畵第一週 外우大 十卷 戀人 六卷 나는新兵 七卷

團成社 高級常設 國成社 次週封切

노래하는시절 十卷 浪漫 十卷 노래하는이야기

절시는하래노 朝鮮에서最初의 一兩面

養蠶家大會서 產繭組合組織

공동판매부정을규탄코 생산자옹호책을강구해

端川郡廣泉에서

잠견공동판매제 실시이후 일부재벌의 시장독점으로 생산자의 불평소리는 이제야 말할 여지조차 업거니와 더욱금년은 견가폭락과각관매소의 부정사실은 조선적으로 큰문제가 되어잇슴은근간 각신문에 보도하는바어니와단천군 광천관매장(端川郡廣泉販賣場)에서도 등급사정(等級査定)등에불공평이만히발각되어 그곳생산자들은 대표를 선정하야각계(各係)를감시케하얏스나 여전불공평은 계속됨으로지난 칠일에 윤익신(尹翊信) 리성규(李成奎)외수명의 발긔로 잠견생산자대회(蠶繭生產者大會)를 그곳 공동판매장에소집하고 김진백(金晋伯)씨 개회선언과리률호(李律鎬)씨의 개회사로개최되엇는데당일의경계는자못 엄중하야 본서로부터 응원경관대를 파견하야 회장을 엄시포위 경계한가운데서 전여명생산자는 제각기체험한 부정사실을 보고하며규탄하야 경관의주의중지도 당일에는 아모효과업섯다는데 어떤로인은 등급이조치못하야 팔수업다는 것을 등급외지사정한후에팔지안는범이어데잇느냐고위협하며고치를빼앗긴일까지잇노라고보고하야일반회중은더욱격분하야일시는매우위험하얏스나대회를진행하기위하야 주최측의 진무로겨우진정되어 동일시에 대회는맛을마치게되엇스며 동면 일부생산자들은 작년에 자택건견을하야 공판(共販)과한이 지난후에 경성보회사에 가지고가서 직접팔아보앗는데 실비를 제하고도매관에일원의 리익을 보게되엇다하고잇는데 속히긔간시나 기다린다하며 공판장에서는 예정관수의절반도 되지못한 형편이라는데 금년은거진 자가에서건견하고잇다는데 이라한다(단천)

◇決議

一、等級査定에關한件
等級標準秘密을公開하며生產者代表로監視케하기로

二、斡旋料에關한件
會費로維持하는該會로서會員에게斡旋料其他로二割이나徵收함은不當한일로認定하고撤廢키로

三、特賣制에關한件(禁止)

四、蠶種代引下에關한件
蠶繭價가例年에比하야五割二分나減下되엇슴에不拘하고蠶種代는減下치안음은不當한事로認하고五割以上을引下할것

五、蠶種選擇에關한件
面에서配付한蠶種은一割이나孵化치안음으로代金支拂을拒絶하는同時今後는自由選擇키로할것

六、巡回敎授에關한件
技術이低劣한巡回敎授를廢止할것

七、蠶種代金斂收에關한件
期限이經過하면每月十錢식增收함은高利貸金以上의暴利로今後는絶對로拒絶할것

八、蠶種購入에關한件(禁止)

九、生產者組織에關한件
生產者組合을組織하고一切를組合에서管理하기로

◇實行委員 李成奎 李律鎬 尹翊信外十九人

甲山『평평물』火田民困境

경작할동안먹을것이업서 代表를營林署에派遣

작년중에 세상의 이목을놀내이든갑산평평무리(甲山灘灘谷)화전민들은 일시경작묵인지 배채굴과모포동에 륙십여호가 이주하야 부근의만흔동정을 어더사라오든바 근자에는 전부량식이 핍절하야사경에일으럿는바부근의동정은 정도문제라 이궁하들당하야 초근목피도 엇기어려워급하기 빼처간두에 달하얏슴으로 일반사회에 애소하야 살려주기를원하는 동시에 장하룡(張河龍)안봉긔(安鳳基)를진정위원으로 혜산영림서(惠山營林署)와 보혜면(普惠面)에진정한다는바 어너편으로든지 또거운사탕의 구제를 밧지못하면 굶어죽을수밧게 다른도리가 업다한다(혜산)

參禮通一運送部 十五名을解雇

고주측과로동자간 勞賃契約問題로

지난십일일 정오에 전북전주군삼례역전 통일운송부주(全北全州參禮驛前通一運送部主)측에서는종래에 사유하든 동운송부인부전부 십오명에 대하야해고를선언하는 동시에 삼례보안조합(保安組合)장김채중(金采仲)과운송부주 측간에 여러차례 상의하혹은일부터전긔 김채중의 인부들자용한다는데 이제그자세한 내용은종래경전북부선(慶全北部線)이전북철도라는 사철로 잇슬당시는현미일돈 실어에 삼십전식하엿든것이 사철이 국철로되야운송부 측에서임금 인하를 요구함으로 한돈에 이십오전식협정하고내려오든중수월전에삼례에잇는 여러개의 운송부가합하야통일운송부(通一運送部)라는운송부를만드는동시에다시임금이타지방에비하야고임(高賃)이니임금을한돈에이십일전식하야달라고삼례로동조합(參禮勞動組合)에요구함으로 전긔로조에서는 한돈에 이십이전식하야줄것을 다시칭하엿스나 쌍방에주장이 강경하야 해결이되지못하고 오개월동안지내오다가 전주경찰서(全州署)의조정으로쌍방에서오리식을로해결할이조타는의견에 전긔로조측이 일치되지못하고 지내든중 전긔운송부측에서 그와가티 해고를식힌것이라한다

날로慘憺해지는 各地水亂續報

慶北道內엔 死亡者十五人

◇……륙백여호가침수 耕地埋沒百餘町步

금장번마비로 인하야 경북각지는만흔 손해를입엇는데 그자세한통계를십이일까지보면다음과갓다고한다(대구)

▲死者十五人
▲全潰家屋十一戶
▲半潰家屋二十七戶
流失家屋三十五戶 浸水家屋六百二戶 鐵道線路流失東海中部線과慶北線合이三百九十三間 橋梁破壞流失四個所 道路決潰八十個所 堤防破損百八十個所九百七十五間 同決潰二十七個所六百七十八間 耕地流失三十九町步 埋沒六十四町步 浸水千五十四町步 山岳崩壞二十六個所

茂山에는甘雨

함북무산(咸北茂山)지방은춘긔파종긔부터 비가오지안코 이래것 한발이 계속되여멧츨만더지나면 농작물이고 사상태에잇서 일반농가의 우려는적지안튼바 지난 구일오후부터 비가나리기시작하야 일반농가의 깃봄은적지안타고한다(삼잡)

參禮面에서는 八百名이避難

가옥살림을다일허버리고 目不忍見의慘狀

지난오일오후부터전북전주군삼례봉동고산(全北全州郡參禮鳳東高山)방면에는 호우로륙일오전미명부터 삼례전평야는 근래에처음보는 물바다를 일우엇섯는데 동평야에 산거하는주민들은일시에 물에 에워싸인바되어피하랴하야도 피할곳을 엇지못하고 속수무책으로 빈일간을물속에서 지내다가 오후에야겨우 감수되기 시작하야 두사람의참사이외에는 겨우생명만은 구하엿스나 살림사리와 가친이며심지어양식이 다몸에 떠나려가고 가옥은 붕괴되고 혹은 류실되어 구호를밧어야할사람중에약간의재산을가진자와친족이나혹은기타에게구호를밧을수잇는자를제한외에도 팔백여명에달한다고하는데 삼례면에서는 위선재해민에게 밥을지어주고 당지공보교와 농장에서 자게하는중이며 일방금번수해가 례년에비하야 우심한것은 만경강제방공사(萬頃江堤防工事)로인한것이라하야 전북도와 익옥수리조합(益沃水利組合)에대표자를파견하야 상당한 교섭을한다고하며지금까지도 비는 쯧치지아니한다고한다(삼례)

平澤水亂防備

사회단체서와 주민이출동해

진위에는 금년이나 풍년이들가하다가지난달이십일일부터비가계속되여지난팔일에는평택일대를수국화식히여침수된가옥과파괴된제방은물론이요사람까지도 희생을당하고전답에침수된것은 아즉조사중이든바 지난십이일오전한시에 또돌연히 쏘다지는 비가 불과사오시간동안에 평택시외가 전부침수되여 가옥에 유실과 파괴가불소한중 삼십여간이나되는군문리다리(軍門橋)가전부류실되여 피란하는사람이길을막어나오며 평택제방(平澤堤防)이터질념려가잇서 당지진위청년회(振威靑年會員)과경찰소방조가 총출동하여 길과수문을막는등 소란을 이르켯다는대 지금까지도 비가개이지안코 내림으로 침수된집이 또더헐어 저류실될까 념려하는중 이라한다(평택)

慈城靑盟臨總

지난일 평북자성청년동맹(平北慈城靑年同盟)에서는 림시총회를당지회관내에 개하고 제반사항을 토의하는중특히 유지원괴금에대하야 동맹원 전부가자진부담을하기로하고 음금방식은 월부제로 하기로 가결하엿다는바 쉬명과금액은 다음과 갓다한다(자성)

田河成 金敬烈 劉澤洲 崔承龍 各三十圓 崔光勳 金俊璜 金文鳳 趙容九 李貞文 李秋益 韓昌皓 李仁根 各二十圓 尹京峰 二十五圓 白七星 金濟泰 白九星 各十五圓 尹鍾華 河利淡 石李順 申明珍 韓順俊 金基李 韓鳳基 方應善 各十圓 裵舊周 宋之根 崔[illegible] 各五圓 合計四百三十圓

金堤全市浸水 死亡者가五人

三百餘戶流失倒壞되고 百餘町步土地가무처

김제군일대에는 지난십일 밤부터의일아침까지 퍼붓는 폭우로연하야 정거장압내를 비롯하여평야 전부는 수국으로화하엿는데 군경방호단과 기타사회 단체며 리근동에서 까지총출동 하야응급구호에착수하엿스나배가부족되어림시에배를만들어서위급한곳에사람을건저상륙식히기시작하엿스나각처에서배오라고부르짓는종소리며나팔소리와사람살이라고웨치는참혹한우름소래는보고듯는자로하야금 눈물을 흘일만하게되엿스며 그날 밤중까지겨우 인명만은 구호되엿스나 농작물이며 가옥가구가 축등에류실되엿는 손해는 막대하다는데 이로말밀암아 생활할수업슨 이외리재민의구제가 문제이라하며 교통두절된관계로 조사불능하야 전부는 미상하나 현재낫타난바에 의하면좌와여하다고한다(김제)

一、死者 [illegible]坎面二名 水流面一名 孔德面二名
一、行衛不明 竹山面五名
一、倒潰家屋 二百八十九戶
一、流失家屋 二十八戶
一、流失田 四十六町
一、埋沒畓 五十六町
一、浸水家屋 五千八百餘戶
一、浸水畓 三千七百四十四町

安東서도五人溺死

각지교통도두절되고 農作도全滅狀態

경북안동(慶北安東)지방에는십여일전부터 비가오기 시작하여십일오전십시경까지 일백삼십오미리나와서 각처도와 도로교량(道路橋梁)이 파괴되어 대구김천경주영주내성례안(大邱金泉慶州榮州乃城禮安)동지는 삼일간 자동차가 불통하다가지금와서는 내성례안을 제한외에는 겨우통행하게되며 영호강(映湖江)은 십사척이나 증수되어 연안일대의 옥토수전정보가침수되어 농작에이르렀는데 수년동안 한재와풍재로여지업시 경제과멸을 당하야허덕거리든 농민들은 이즈음 또수재로 농작물을 빼앗기게되여 전도는실로 암담한지경이며 락동강상류영호강(映湖江)에서는지난팔일하오일시음되어서원(一八)이라는 소년이 금서목공장(今西木工場)에서일하다가산예미가는 물결에 밀리어수중고혼이되엇스며 그의시체 조차찻지못하고 기외에도송현신세(松峴新世)에서도 삼인이이러한참상을 당하얏다 한다(안동)

南山江水汎濫으로 四千町步浸水

수천주민피해막심

함남안변며천남천강(咸南安邊大川南川江)은 수십이엿고 여며의복사로인하야 사소한 중수라도중무이하괴합거리왈에서부터민 삼사천호(三四千戶)는 비한는 사방으로산수가되어 연안주밧울과를한전만 더해도 방장을자지못하는 형편이고 사오천정보의 옥토는전필하면 수침되어멋휠감수또는 전멸상태에 맛치게되는 자못막대한 난관중에도 중에한금선누의 제방공사를별서부터 환괴로잇는 하천바 금번홍수에도 여전히 전괴령데를변출하엿다고한다(안변)

水原

이래십유여일강우로수원이십면전체가홍수란으로 피해가 막대하다함은일반이 이미 아는바어니와 군당국에 각면농작물 피해사항보고함을 드려보면 침수전답이 천유여정보에 달하얏다하며 파괴류실된 대소교량은 부지기수요따러서 자동차의 불통된지가 일주일간 이상인바 겸하야우편물도불통할형에인심은점차험악한중경부선과차외지경성수원간만겨우통행할형편이고 수원이하로는전연불통인바 장우는계속되는만큼일반의교통은장배가묘연(杳然)하다하며 교통이 두절된데(距離)는좌와 여하다한다(수원)(십삼일현재)

水原驛前‖馬山間
水原驛前‖朝岩間
發安場‖安仲市間
水原驛路‖古川間
水原驛路‖舊德川間

古阜水組區內 五百住民避亂

배수구장치의잘못으로 百餘戶家屋倒壞

전북정읍군고부(全北井邑郡古阜)에잇는 고부수리조합(古阜水利組合)몽리구역인 정읍군고부면풍월리 영원면앵성리(井邑郡古阜面豐月里 永元面鶯成里)일대는 지난십일일부터 십일일까지 계속하는비에홍수해화하엿는데그자세한상황은좌괴와가트며리재민들은피난하려하여도피난할수가업서 물속에서 헤매이든중고부에잇는 동척개량조합과 고부영원량면에서 이십일에 사되마(小船)를가지고와서피난식혓는데 일반은 고부수리조합의배수장치의 불비와 군면당국의완만구제정책에 비난이 자자하다한다(부안)

▲浸水面積 四百餘町步 ▲浸水二百餘戶 ▲倒屋 百餘戶
罹災民五百餘名

明川에는甘雨

함북명천군 지방에도 지난구일부터 련이일간이나 세우(細雨)가왓는데 이비는과연 일적천금(一滴千金)의비라하야일반은깃버하기를마지안는다한다(명천)

縣案中에잇는 昭和水組工事

몽리구역근사만정보 明年三月에는着手

소화수리조합(昭和水利組合)에서는 명년삼월부터 공사를착수한다는바 만일소화 수리조합이완성되면 몽리면적(蒙利面積)은 이삼만삼천여정보(町步)로써동조합의평야부설계에 의한다면 그간지가 삼만오천배여정보 간척지 사천오백정보 합계사만여정보인데 그중에서 이천북백정보는활지(滑地)로써몽리지(蒙利地) 이외에 속하게되고 몽리구역은삼만칠천여정보가된다는바그비용으로써는

幹線水路費三百七十萬圓
支線水路費三百五十萬圓
支渠費百五十萬圓
合七百七十萬圓

이라고한다는데 동조합의 수로연장(水路延長)합계(合計)가십륙만팔천여간(間)이라고한다(평양)

運搬勞賃減下反對運動

종전대로지불하라고 牛車組에서公文發送

괴보‖함흥군 하기천면(咸興郡下岐川面)의 칠천주민의사활문제인 장진군신남면고토리(長津郡新南面古土里)에서 부터상통역(上通驛)까지의 목재운임 평군매치에 일리식의 감하로말미암아 그동안하기천면 우차조합(下岐川面牛車組合)측에서여러가지로 대책을 강구중이든바지금현상으로보아너무나강경한반대운동은몸이어어자미업스리라고생각하여간단한공문으로써일개인의 영리를위하여 만흔운반료동자들을 착취하는 목재상측의부정한 행동을 경고하는동시 운임을종전대로하기를요청에 일전사리식으로하기를구한내용의 공문을발송하고 목재상측의 태도여하에따러서 조합으로서도 더신중하게 태도를결정하여 대책을강구 하리라하며 지난십일일에는 동회관내에서 위원회를 정재청(鄭在淸)씨의 사회로개회하고 우의단체인 진흥동흥련합우차조합 (眞興東興聯合牛車組合)에도 공문을발송하여동조합의 태도여하와 대책강구에 대한의견을맛고 함흥로동련맹(咸興勞動聯盟)에도 동지를하여 그곳목재상측에 엄중항의하기로하엿다고한다(상통)

鰮油粕價低廉 對策을講究해

동해연안에잇는 數十萬의死活問題

함남북일대와 강원경상도 일대(咸南北一帶及江原道及慶尙道)의수십만어민은 금박이사활문제의극도에달하엿다함은 각지에서누차보도되엿거니와어민들은그제비공장주(製肥工場主)들의 경제적지배(經濟的支配)를바다 그날그날을 연명하야오는바온어공장주들은 온유박(鰮油粕)가격이 배이상폭락을당하야본전은고사하고배준에칠십전식이나손해됨으로로자연히 어민들의게그영향이밋는것은사실임에딸아서어민들과공장주들은어데호소하여볼길이막연하여 배오십여개소에종사하는선척오폭백척에 리원쉬만 순전하그로인하야 로동을 하는사람이수만여에달하며투자한금액은배오십여만원에 달하는거대한 사업인데 어비가렴단제(魚肥低廉問題)로인하야 선척은 폭양(暴揚)식히게되야 어민에 곤궁한상태는 더말할것업거니와 일반 상계에도 적전영향이 미쳐큰타격을바더 이전에업는리원금융 (利原金融)은극도로핍박하야젓스며 공장주들은 두통이나서 골몰봇들고 잇는 차제에 합동유지크리세린회사 (合同油脂크리세린株式會社)와 어유비 제조동업조합(魚油肥製造同業組合)에서는 이에대한 대책을강구키위하야 래십오일경에 경성서 간담회(懇談會)를 개최한다는데 일반은그간담회를 크게기대하고잇스며 리원에서는 간담회에대표로 출석할분은 차호김택 최관호 군선대표 김병현당진국 (遮湖代表金鍾權 新浦代表金炳現鎭國)씨가지정되여 방금상경중에잇스며 온어시가는 작년도에비하면 다음갓다한다(리원)

	今年度	昨年度
鰮魚一樽	一、〇〇	二、五〇
鰮油一罐	一、三〇	二、九五
鰮粕百斤	三、五〇	六、五〇

新上夏期講座

본보지국주최

본보신상지국(新上支局)주최로 오는 팔월팔일부터 십사일까지 신상공립보통학교 안에서 조선력사와한글강좌를개최한다는데 강사는 사계의최고권위인문일평(文一平) 장지영(張志暎)두선생이라하며 청강료 (聽講料)는 일원오십전이고 신청기한은 팔월사일까지라는바 다시엇기 어려운 이귀회를 놋치지말고일반인사의 다수참청이 잇기를바란다한다(신상)

水害陳情員과 警官隊가衝突

수백명이지사에게가는것을 경찰당국에서저지식히다가

全州草浦面下里서

금번홍수에 피해를 만히입은전북전주군초포면하리(全北全州郡草浦面下里) 부락민백여명은수해구제(水害救濟)를 도지사에게 진정하고자 지난십이일령시삼십분경에 도청으로 향하야 오든중로 송정전주제사회사(老松町全州製絲會社)부근에 이르러 이를조지(沮止)하든경관(警官)은 대표로륙명만 선임하야진정케하라하얏스나 듯지아니하고 필경충돌까지되어 오명이검속당하고해산되얏다한다(전주)

惠山雨量洽足

오래동안비가 오지안하야 전답에는곡식이말으고 시장에서 곡가가올으며 하천에는 예(筏)가못내려인심이롭잇하든바구일아침부터 비가련하야 흡족하게 옴으로일반이깃버한다한다(혜산)

罹災民들 救濟策에講究

전주신간지회에서

신간회전주지회(新幹會全州支會)에서는 금번수해상황을시찰키위하야 지난구일에 동회서긔장김철(書記張金哲)씨가피해가우심한고산(高山)봉동(鳳東)삼례(參禮) 등지에 출장하얏다가도라와 구제책(救濟策)을 강구중이라는데 지난십일일에 신간회전주청년동맹의 련명으로 각수해지의 지부에대하야 아래와가티조사회답하기를통지하엿다한다(전주)

記

一、水難中死亡行方不明負傷者數
二、罹災民戶數
三、流失家屋數
四、倒壞家屋數
五、罹災人口數
六、目下救濟를要할者數
七、將來에도救濟를要할者數
八、目下救濟와將來救濟方針如何

百餘地主騷動

무책임한당국을규탄코 면서긔까지감검코구타

함흥수리 조합제이긔 공사수로가터저서주민의피해가막심하엿다함은 별항보도와 갓거니와불의의참변을 당한 주민백오십여명은 수로리전현장에 집합하야하조양면장 한정봉(韓禎鳳)씨를벼러억이자고 한장을치며강제로 수리조합동의서에 도장을밧더니 잘되엿다 면민의리익을도모하지안는다는 등으로 집책하며 힐난하얏고동면서긔 박모를감금구타하는등 긔세가 험악하야 오로경찰관주재소 에서는경관이명이 출동경계하며 무사하엿다고한다

被害地主들은 損害賠償請求

별보와가티 함흥수리조합 공사 되얏슴은의외라 인가까지 침수되야 막대한 손해를입은하조양면인흥리(仁興里)기회리(岐會里)농민들은 십이일에 피해지조사차로온 수리조합장홍성연(洪聖淵)동리사악미(渥美)금대행회사석정(石井)등에게즉시복구할것과 피해액을 배상할것등을오십여농민이하 조양면 사무소에쇄도하야 요구하엿든바 복구는삼일이내로 하기로하고 손해배상은 감독과관청에서 십일이내로조사하야배상하도록되엿스며금후의일을 위하야주민들은 박승계(朴升桂)박지렬(朴芝烈)리장섭(李壯燮)박효진(朴孝鎭)등사씨를대표로 선출하야 일치교섭의임에 당케하엿는데 일반은손해배상금 제정을크게 주목하는중이바 만약불공평하면 큰문제가야기될는지도 알수업다하야물의가분분 하다고한다(오로)

水路가崩壞돼 百餘町步浸水

地主들은蹶起抗議 함흥수조공사장에서

지난십오일오전한시경에함흥군하조양면인흥리 (下朝陽面仁興里)에는 함흥수리조합수로가터저서 옥전오답이백여정보와 가옥십이호나 침수된참변이 잇다는바자세한내용을조사하건대함흥수리조합제이긔공사청부업자진전조(津田組)에서 하조양면사무소압수로와 녀위천 (汝渭川)과 련락되는 어부럼보구를 막지안코 그양두엇든바 금번강우로증수되어 밤중에 수로에물이 가득히찻다가 터저서 그와가티되엿는데 그날열시경에나 착수하야 급히막엇슴으로 큰변은업스나 류실복사만약이십정보라한다

洛東江水汎濫 沙上堤防崩壞

련일계속하야 나리는 장마로락동강증수 팔척이상(洛東江增水八尺以上)이되어 경남사상 지방(慶南沙上地方)에는제방이파괴되어 침수면적이약 오십여정보이라하며 유독히련소농장(蓮沼農場)에는금번홍수로서배수치못하야 물이만히서 이앙(移秧)못한 토지도만타하며당번주재소 경관면사무소 직원이총출동노력중이라고한다(사상)

長霖으로因하야 數百勞働者困境

한달이상계속됨으로 품파리를할수업게돼

작년에는 륙십연래 처음보는한발로인하야 각농촌의 생활이파멸을당하고 동서남북으로 류리걸식의길을 떠나는 조선사람의비참참혹한 현상은 지금까지그영향을 벗게되어 로동품파리라도하야서 근근히 생명을보존코저마산부내로 들어오는로동자가나날이 부지기수인바 금년은이앙긔(移秧期)에이르러의외의홍수가약 일개월동안이나 쉬임사이업시 계속되어농작에 맘힐수업는 피해를 보게되며 이로인하야 일반상공계는극도로 한산한현상을 일우어 그날그날에 로동품파리를하야 근근히살어가든마산부내의수백의자유로동자들(自由勞働者)는 련일장마로로동품파리까지할곳이업서구마산만정(萬町)과원정(元町)의해변가에서바다물에빠저잇는고구마를 주어서그것이나마먹어생명을니으라고주야를불고하고수백의로동자가서로다투어가며생을부르짓는참아 볼수업는 비참한현상을일우며 그중에는 사오인의어린아희까지 쌍쌍이 다리고올고 물녀하로에오전어치고구마를사서생활을여사의연명으로지내는이도잇는바아즉까지장마비는그치지안코내리어 일반의인심은 말할수업는 곤궁에잇다고한다(마산)

華川

강원도화천군 (江原道華川郡)에는 련일나리는 폭우로 남강(南江)의물이 십이척이나늘어 일반의인심이 흉흉하다함은 괴보한바어니와 그후나리는비는 긋칠줄을모르고 계속하야 퍼부어재차십삼척이나 증수되엿다가 십일부터줄기 시작하야 물에차혀든주민은겨우마음을노케되엿는데 금번증수로 인하야 간동면간척리(看東面看尺里)김정관(金正寬)의집한채는 쓰러지고 동리에잇는 모의집한채는 류실되고 말엇다하며 김화화천간교통만 겨우련락되고 각지교통이 전부두절되엿는바 다행이 인명에는피해가업섯다고한다(화천)

漁船浸沒

주민들이구호 端川에서

함남단천 신창리(咸南端川新昌里) 남대천하류(南大川下流)에서 지난십일밤에 어선한척이침몰되여 만흔곤난을겪다가 다행이 주민백여명이 출동하여 구원하여 겨우선체는 다소파손이되엿스나 인명에는별손실이 업섯다는데 이제그 내용을듯건대 동리고명춘(高明春) 소유선으로 한척의배에다 목숨을걸고 그날그날을 겨우사러가든 어부들은 멋칠전정어리(鰮魚)잡이를갓다가 지난구일밤에 들어오다가선창이 조치못한관계로 그와가티침몰되여 정어리(鰮魚) 삼십여준(三十餘樽)을 물에다 처넛는등 만흔곤난을겪다가 주민백여명이 출동하여 필사의노력을다하여 겨우구조되여 인명에는별손실이업스나 선체울수선할경비와 물에다 처너흔 온어가격을 합하면백여원 이라고한다(녀해진)

全平壤民運 懇談會

평양청년동맹에서는전평양민중운동자간친회 (全平壤民衆運動者懇親會)를 열기로결의한후우의단체인 평양로동연맹과 련합하야그동안만반준비를진행하여오든바지난십일일오후한시부터 리문리(里門里)동회관에서 전평양민중운동자간친회준비위원회를열고 다음과가튼 토의사항을결정하엿다고한다(평양)

◇討議事項

一、懇親會參席範圍規定의件
主催團體가認定하는團體以外의個人參加는懇親會準備委員會의審査를要함
一、會費徵收方法의件
會費는每人三十錢式으로定하고會員券을發行하도록
一、義捐金募集의件
準備委員全體가努力하기로
一、準備分擔의件
(가)通知廣告部 朴源德 李寬鐘 盧錬熙
(나)設備部 金正鎔 許錫奎 田泰星 文益謙
(다)會費徵收部 明德相 朴萬俊 李均俊 黃一善
(라)順序執行部 金裕昌 康鶴三 崔文錫
一、日時 七月廿七日午後十時
一、場所 懇思堂松林里에서

●安邊靑盟事務所移轉‖조선청년총동맹 안변청년동맹(安邊靑年同盟)사무소(事務所)는 형편에의하야 다음과 장소로이전되엇는바 금후일체 통신은그리로보내기를바란다고한다(안변)
▲京元線安邊驛前新井里(朝鮮日報安邊支局內)

圖們線鐵道 廣軌로改修

근일에는조선철도국측량부(朝鮮鐵道局測量部)에서부원이십명을파송하야 목하회령역(會寧驛)으로부터도문철도광궤(圖們鐵道)까지철도광궤(廣軌)개수에관한준비를계획하는중이라한다(회령)

平壤을中心으로 通信機關擴張

各地에音響機도設置 전화회선도느리어

최근에 평양(平壤)을 중심으로하야 군부(郡部)가 현저히발전하엿스나 이와반면으로 통신망(通信網)의 불완비와 부족을늣기게되엿는데 이에착안한 평양우편국(平壤郵便局)에서는그에충실을다하기위하야

安州‖順川間 順川‖平壤間 平壤‖船橋里間 平壤‖平壤驛前間은 전화회선(電話回線)을 전신회수(電信回數)를 각일회선식을 증설하야 전신회의 소통을 도모하게되엿고 그와동시에 동국관내(同局管內)의 순천(順川)숙천(肅川)령원(寧遠)맹중리(孟中里)령미(嶺美)곽산(郭山)차련관(車輦館) 남시(南市)창성(昌城)선교리(船橋里)와평양역(平壤驛)에는전신음향긔(電信音響器)를 신설하야 종래에 전화통신을하든것을 폐지하고 음향긔만을사용하야 전보통신의 민속을도모하게되엿다고 하는데 방금그공사에착수중이라하며이야말로평양을 중심으로한 통신의대개척이라고하야 일반에게 긔대된다고한다(평양)

永同不正競賣한 土地反還斡旋

농민들에게넘우어울타고

충북영동군청(忠北永同郡廳)에서 지난번에 멋십전에지나지안는세금(稅金)을체납하얏다고 수십명군민의 재산을 차압하야가지고군청회의실에서 경매에 부처엿든갑이 실가로도 수백원에갓가운것을 과세지가(課稅地價)에서도 사분의일인 단칠원혹은 일이십원으로 군청원에게무정매도하야 세상에일리다는것이게되자 영동경찰서에서는 책임자인모군속(某郡屬)을 본서로 불너장부를 낫낫치 조사한바잇섯고 또도당국에서도 두사람이나영동에 출장하야 군청문부를조사하는한편의존으로다니며 관계군민에게 그내막을 밀사한다함은 이미보도한바잇거니와 이번경매사건에 대하야 일반의여론과혹은여러사람의의견을 들어 군당국에서 경매한것이 설혹법률상으로 큰오료가 업다고할지라도 법리자가에서도 사분혹은 오분일이라는 헐갑으로 군청원에게매도한것은 어데까지 정당한일이 아님은외라도덕으로나 상식에 빗추어볼지라도 크게잘못을 늣기게된다하야 군청원에게매도한 토지만은세금을 밧고다시불상한 군민에게 물려주는것이 떳떳할분아니라 돈을 모와영을 사는사람에게잇서서도 이와가튼영을 삼에는정의와 인도에 비추어만히생각할바가잇스리라고한다(영동)

永同署長談

영동군청 경매사건에 대하야초도영동서장(草島永同署長)은 다음과가티말한다 군청경매사건이 신문지를 통하야 여러차례 보도되엿고따라서나도그러면에무엇이잇다 한사실까지 잇섯습니다 이것이법적으로보아 이럿타는 죄를 지적치못할지라도과협가로 군청원이 매수하엿다는것은 법을떠어노코라도 상식이나 도덕에 비추어볼지라도 조치안흔것은 사실입니다 던전에충주재판소(忠州裁判所)에서도 이와흡사한 경매사건이 잇서 내가그곳에가서 여러가지로 관계한일이 잇섯는데 이번영동군경매사건에대하야일반의 여론이 도덕으로나상식으로보아 다시 군민에게토지를 물녀주고 세금을그돈에게 밧는것이 좃타는 희망이잇다면군청원이 매수한 토지만은 내가 책임이라도 지고군당국자에게 교섭하야 물너주도록 하겟습니다

平壤洋靴工組合 勞働脫退決議

중앙집권제부인하고 자유련합을주창하여

평양양화직공조합 (洋靴職工組合)에서는금번선언한이래착착활동을 개시하는동시에 지나간일요일에 위원회를 개최하고 로동총동맹에서 탈퇴하기를 결의하얏다는데 이것은 중앙집권을부인하고 자유련합(自由聯合)의정신아래서나가자는뜻에서 단행한것이라하며 십삼일부터는 문맹타파(文盲打破)를 위하야강습회(講習會)를개최한다하며 또조합원(組合員)백여명을위하야 부내관서의원(關西醫院)을 지정병원으로정하얏다하며치료비는 반액또는 무료로되엿다는데 전긔관서의원장리원규(李元珪)씨는이전부터사회를위하야 공헌이 적지안타고한다(평양)

新上夏期大講座

一、期間 八月八日부터十四日까지
一、場所 新上公立普通學校
一、講題 講師
1 朝鮮史槪要 文一平先生
2 한글綴字法 張志暎先生
一、聽講料 壹圓五拾錢
一、申請期限 八月四日까지
一、申請場所 本報新上支局

主催 本報新上支局

日本勞動市場不景氣로 歸還同胞陸續不絶
渡船者보다도歸還者激增 最近釜山埠頭의情景

경남도고등과(慶南高等課)에서 조사한 六월말일까지의 경상남도관내의조선로동자가일본가는것(日本渡航)과 도라오는것(歸還)의 통계를보면 일본간남자이천오십일명녀자사백칠십륙명도합이천오백이십칠명이며 도라온자남자 이천삼백오십칠명 녀자 륙백륙십오명 도합 삼천이십이명으로 결국간자보다도 온자가 약오백여명이 증가되엇는데 이것의 대부분은 녀직공(女工)으로서 일본방적공장(紡績工場)의 축소 폐쇄등으로 실업하여 도라오는 사람이 대부분이라는데 이것을 부군별(府郡別)로보면 다음과갓다한다(부산)

府郡別	渡航者	歸還者
釜山	三四八	二九一
馬山	九四	九〇
晋州	一二四	一九五
宜寧	八八	九四
咸安	一二九	一七九
昌寧	八四	六九
密陽	一九七	二一五
梁山	六二	九六
蔚山	一五〇	一六六
東萊	一七〇	二一七
金海	一三七	一九四
昌原	二六六	三三二
固城	九八	一九八
統營	五一	八一
泗川	一一一	一五九
南海	三三	六四
河東	四三	四二
山淸	六一	六〇
咸陽	一八	三〇
居昌	八八	八六
陜川	一七五	一六四
計	二、五二七	三、〇二二

江陵農校二、三年生 突然同盟休校
학생한명을퇴학식힌것이 원인이되야서일제히맹휴

강원도강릉공립농업학교(江原道江陵公立農業學校)에서는지난십일일에 돌연히 동맹휴학을 하엿다는데 그자세한것을 들으면 십일일 령시 삼십분경에일으러 실습시간이 림박하여 돌연히삼학년과 이학년에서 먼저 동요되어 학련과 협력하여 무리맹휴를선언하고 각각집으로 도라갓다는데 그원인에잇서서는 당일오전에 이학년생도 권수경(權秀敬)이라는 학생이 선생에게희롱을 하엿다는구실하에서학교당국에서는단연히퇴학을명령하자전부 학생측에서는 학교당국에대하야 불평을품고 내려오든차에 이러한 처분이잇자 우리로서는 학교당국에서 넘우나 경솔한처분에대하야 묵과할수 업다하야 학교당국과 강원도 지사에게 동맹휴학에 원인과 요구조건을 우편으로진정하엿다고한다(陳情書內容略)(강릉)

釜山에서 僞造紙幣發見
범인을엄탐중이다

최근부산부내(釜山府內)에는조선은행권(朝鮮銀行券)위조십원지폐가 도라다님으로 부산경찰서(釜山署)에서는 극비밀리에조사를 엄탐중이라는바 처음에 부산우편국(釜山郵便局)에서발견하엿다하며 삼일전에는 대창정모양품점에서 발견하엿다고한다(부산)

入院한患者를 日警이逮捕取調
장춘만철병원에서

본월십사일 아침장춘 만철병원(長春滿鐵病院)에서조선인리영우(李英雨)라는입원환자가당지 일본령사관경찰서원(日本領事館警察署員)의손에체포되야즉시봉천(奉天)으로호송되야간다는바 어케들은바에 의하면 전긔리영우는원래강원도(江原道)태생으로일즉 봉천성 해룡현(奉天省海龍縣)에 이주하야농사를짓고잇는 사람이라는바 이개월전 길해선명양산(吉海線磐山)엇던조선인 정미소에 농자를운용하려가든 도중에서 중국마적과 관병간의 충돌을맛나서 총상을 당하야만철병원에 와서 치료코잇다가 그갓치 체포된것이라는데 그내용은 자세히알기 어려우나 해룡현 일본령사관의 조회로주의자의 혐의를 받은듯하다고한다(장춘)

十錢이殺人
부여군에서

구일에 홍수가 금강(錦江)을범람하야 통행이극히 어려운중을 돌파하고 공주지방법원 강경지청(公州地方法院江景支廳)검사 가 횡천의사(橫田醫師)를 다리고 부여경찰서의 암정사법주임(岩井司法主任)이 하수명의 순사를 대동하고 수로로부여군 규암면 신성리(扶餘郡窺岩面新城里)에 향하야 죽은지엿새나된 거진썩은 시체를 해부하고도라 왓다는데 그자세한 내용을전하는바에 의하면 전긔동리에거주 하는 안오복(安五福)이라는 사람이 본적을 보령군미산면(保寧郡嵋山面)에두고 전긔동리에와서 머십월든 복성규(卜成圭)라는자와 지난오월에 돈삼십전을주어야 올흐니 안주어도 조흐니하고 언쟁을하다가 전긔복가가 안씨의 부랄을차서 거구러트려서그길로 이러나지못하고 지난륙일아참에 그만죽어 버린것이라한다(부여)

安水被訴土地 警察署서測量

안변수리조합(安邊水組)에서는 문산학교(文山學校)토지를중략답 시 사용타가 고소를당한 사건에 대하야 지난십일 당시석왕사주재소(釋王寺駐在所)에서는 돌연 상사의 명령을받아 지주측입회 하에 실지측량을 행하엿다는바 결과는 다음과갓다(안변)

◇實地測量坪數(使用分) 一、八百四十一坪八合四勺

咸興水道主任이 巨額의金錢橫領
수도계주임과서긔를 구인하고엄중취조중

지난십일일에 돌연히 함흥경찰서(咸興警察署)에서 함흥면수도계주임가등오삼랑(加藤五三郞)을 구인하고 그익일에 동계출납원전룡희(田龍熙)도 구인되자비밀리 등행리(藤行李)에 가득이찬증거서류도 압수되여 극비밀리에 원전사법주임(原田司法主任)이 취조중이라하며 이사건취조뭇혜발각될 사건과 발각될사건도 잇스리라하며 또한 임이전에도 발각된사실이 수건이나되니 그책임자인 정상면장(井上面長)의무책임을 알것이며 공무에등한하엿다하여 모방면에서는 정상면장사임권고설(井上面長辭任勸告說)까지 잇다는데이번수도계횡령사건의 액면이 상당한듯하야 그횡령한긔간이 상당히 오랫동안인듯하다고한다(함흥)

咸興財務係書記도 千數百圓을消費
수도계사건에또다시발각 醜態百出의郡當局

지난십일에 함흥군청 재무계서긔(咸興郡財務係書記)로잇든박태식(朴泰植)군이 함흥서에 검속되어 방금엄중한 취조를받는다는데 사건의내용은 비밀에부처서 알기어려우나 박군은오래전에 함흥군에잇슬때에 지방세천수백원을 소비한돈을 판상하고 임이이월에 사직한터인데그당시에 발견되든사실이 근자함흥면수도계불정사건(咸興面水道係不正事件)으로인하야 발각되듯하다고하며 함흥군현재직자중에 련루자가잇는듯하다는바 함흥군의추태도 여지업시세상에폭로 되리라고한다(함흥)

秘密結社 黑戰事件續報

『아나키스트』공판으로는평양의 법원(法院)이 창립된이래에 처음이라는비밀결사 흑전사(黑戰社)의공판이 오는십칠일에평양 지방법원에열린다함은이미본보에 보도한바와갓거니와 이번공판에 관서흑우회(關西黑友會)에서는 동시의공판에전력을 다하야 김형숙변호사(金亨淑辯護士)를 교섭하여 변호의승락을어덧다는데 이번공판은 사건이사건이니만치 손곱아 공판날이오기를기다리는인사가만타한다

金泉牙浦面에 染病患者十七名
도에서출장조사하야 交通을全部遮斷

경북김천군아포면송천동(慶北金泉郡牙浦面松川洞)과 송산동(松山洞)에서는 지난 륙월일일에일으러그동리에사는청년홍원식(洪元植)(二五)이 가장질부사에 걸리어서 누어잇는것을발견한 지난사일에 경북도로부터 치전(治田)경부와 조(趙)긔수외한사람이 출장조사한결과 긔긔부락에서 십칠명이나되는 장질부사환자를 발견하야 교통을차단식키는동시에 예방소독을 하고잇는중이라는데 련단주민은 전염아니되도록주의하기를바란다고한다(김천)

益山郡廳學務係員 一萬八千圓을橫領
범인은신병으로치료중 公金은普通校費

전북익산군청학무계원(全北益山郡廳學務係員) 전도홍(田島[illegible])이가 보통학교비(普通學校費)일만팔천원의 거대한공금을 횡령하야 소비한사실이 그만발각되엿다는데 이제그상세를 들으면 전긔전도홍은학교당임 금자로서 신병이 잇서병원에입원 치료치못하야 얼마전에 진찰을하엿으려고 일본에도라간중 군당국 에서는 지난달이십일일 군내각 학교직원들의급료를 지출하기위하야 지난달이십일경에 금고를 조사한결과보통교비잔금이일수 되어서불의의회의를가치게되자 일본에서도라온전도홍은사실이 발각된것은 몰논이오 신병중에 소비된 거액을 줄지에처리할도리가업서 그만 자긔모친을대리로하야 복강(福岡)서누 주임을 사택으로 방문하고 일만오천원 만소비하엿다고 자백하야 군당국에서는 크게 놀나며 삼일간이나 일요일도 불구하고 군수와각 계주임이 모여서 상세히조사한 결과약일만팔천원의부족을발견 한바주인공인전도홍은보증인 안강(安岡)모등을하야군수를방문하고 범인의긔재산을군청에제공(提供)하야서변상방의뜻을의뢰하엿스나군수는실행하기곤난 하다는리유로 거절하고 군수는 비공식으로 감독관청에 보고한 듯하며 일반범인의모친과 보증인 안강(安岡)은변상방도를주선하엿스나 실패에도라가고 시일이느저지며사실은세간에알우게되어서 군수는어느밤사택 에서 긔자단을회견하고 전후사실을 발표하엿스며 범인은안강 보증인을통하야 리리서장을 방문하는동시에 구두로사정을 진술한바 경찰에서는 서번을요하엿다는데이사건에대하야일반사회에서는크게주목하고잇다하며 소비는투긔와주색에소비한듯하다고한다(리리)

흙담이문어저서 老人夫妻卽死
중간에자든손자는무사 安東郡下의慘死事

경북안동지방에도 십여일을두고 계속하여비가나려쳐 도처에서홍수의 피해를 면치못하든바 지난팔일밤에 비가잠시 긋친으로 안동면신세동(安東面新世洞)에사는김명을부처는 구차한생활을 하자니자연 빈대며 벼룩으로 잠을이루지못하야 지난구일 상오한시쯤되여서 아홉살먹은 손자를 다리고 밧게나와 자다가 장마뒤의 두쪽담이 잡바저서 김명을(金明乙)과 그의처황선이(黃先伊)(六一)는 무참히 도착함을 당하고 말엇다는데 불행중다행으로 중간에 누어자든 금년아홉살먹은 손자는 두쪽담 사이에드러서 무사하엿다 하며 전긔김명을 부처는 김마아지(金馬只)(四三)란아들하나를두어가진고생을 겪그면서 장난이되도록 길너장가까지 보내여노앗스나 김마아지 부처는 동부동에 서살림을하고 로부모에게는 할일이되도 추지안흘뿐 아니라가 진하며 대들하엿스며 자긔부모가 일시에 참사를 당하엿다는 급보를밧고도 그리기색도 변치 아니함으로 동리사람들이 이러나 서전긔마아지에게는 통곡하는것을금지히고장사에드는비용 은 전부동민이 부담하고자식의 돈은한푼도 드리지안키로 하엿다 한다(안동)

禮成江에 怪美人屍體
치정으로죽어

지난구일 오후사시경에 해주지방법원 서흥지청 검사국(海州地方法院瑞興支廳檢事局)등천검사(藤川檢事)는 의학사김찬두(金瓚斗)씨와 조서긔(趙書記)를 대동하고 자동차로신계군사지면 굴원리 심천동(新溪郡沙芝面屈原里深洞川)에 출장하여엇던 미인시체를 해부 검시하고 돌아왓다는데 이제그 내용을탐문한바에의하면피살자는 신계군적여면우암리(新溪郡赤餘面牛岩里)칠십칠번지 리락규(李洛奎)의 첩 신씨(申氏)(二三)로판명되엿다는데원인은 피해자신씨가매양음란한행동을함으로 그와가티 때리한단도로홍복을 칠달켜나 찔러죽인후시체는 테성강상류에 띄우고남편되는 리락규는 종적을 감추엇다한다(신막)

面行政怠慢非難
교통도로불수리로 楊州檜川面住民이

금번양주일대(楊州一帶)는폭우로말미암아 도로와 교량이파괴 되어각지에 교통이 일체두절되엇다함은 수차본지를 통하여보 도된바어니와계속하는폭우로 인하여재작년에 덕정시민의 합동과은협면장한정석(韓鼎錫)씨 에불면불휴의 현신적 노력으로 와서지방비에서 사천원의 보조와시민의의연금칠백여원의공사 비로의공사에착수하여부역무과 이천이백여명으로 준공을 맛친 덕정교(德亭橋)드탕단제방이파 괴되어 금규위험 상태에빠저잇 는장이수차 소관회천면장 리승준(李承俊)씨에게응급방비하기를 말하엿스나동씨는칭이불문하며 덕정교는지난팔일에 재차나리는 폭우로 될미아마당처오는 격류로방금유실의형세를보임으로한 정석씨가 폭우를 불구하고인부 팔십여명을 인솔하고 십백여개 의새로토사로 개축하야 급격한 위험을 방지하엿다는데 일반은 동씨에 대하야사의를 표하는동 시무책임한 회천면장에 대한비난과 여론이자못 놉다 고한다 (덕정)

鴨綠江에 學生一名溺死
지난팔일에

함남삼수군강진면신갈파진(咸南三水郡江鎭面新乫坡鎭)에사는 한준섭(韓俊燮)의 이남(二男)... 진은지난팔일 오후에학교에갓다 도라와서 놀너나간것 이밤이되도록 집에도라오지 아니함으로 온집안식구는 황망하야바삐 곳곳이 차젓스나 종적을 아지못하든중 십일에야 그아희 시체를 발주피라는 동리 강역에 걸린것을 발견하엿다는데 오병진의집이 압록강에서 머지안흔데잇슴으로 압록강에 매여잇는 배복(後木)우에서 목욕하다가 빠저 죽은듯하다 한다(신갈파)

私塾의訓長이 部下모아强盜질
피해금액이삼사천원 光州署가嚴調中

딸일오전 여섯시경에광주서(光州署)의형사대(刑事隊)일동은 전남도시제사공장(全南道是製絲工場)을후 심하고일면에 광주군효천면주월리(孝泉面珠月里)에 거주하는김재원(金在元)(三二)이란강철도등을체포하는동시에 다수한 증거물품을 압수하야가지고 방금엄중한취조 중인바 그내용은 전긔김재원(金在元)은당지에서소위한문학자(漢文學者)란가면(假面)을쓰고 부근에잇는 아동삼십여명을 다리고 한문사숙을하면서 일반의 이목을피키 위하야 심야인적이 고요한틈을 타서 대담부쌍하고 교묘한수단 으로공범자 삼일인과가티 부근 민간에 횡행하면서 전후이십오 건의범행을 하엿다는바 이와가 티 큰강철도단이일시에 체포케되든데 지난번 사오 방비에 천평수(千平洙)가 수국화(水國化)하야 사방교통이 두 절된것을 기화로동일단(同一團)은 전긔전남도시제사공장(全南道是製絲工場)에 침입하야 잠견 (繭)삼석(三石)여를절취하여 판매소비한후 이번에는 대규모 로 지난팔일날첫새벽에 동공장 을습격중 미연에 발각되얏는바 이외가티 대규모의 조직밋히 서 범행을행한것은 당지경찰도 놀내엿다는바 그단이 사회에 끼친손해는삼사천원에달한다고 한다(광주)

全間島의 庭球大會開催
이십일두도구에서 市民運動部主催로

오는이십일 오전구시부터 간도두도구보통학교(頭道溝普通學校)코트에서 두도구무도관(頭道溝武道館)의 후원으로전간도개인정구대회(全間島個人庭球大會)를 개최한다는바일반은 당일의참가할 선수들은곳곳에서 련습에열중하고 잇다한다(간도)

新上勞組定總

함남신상(咸南新上)에서는지난 사월중에열어야할 제이회정긔대회를 여러가지 사정으로 인하야연긔하여 왓든 바 오는십칠일오전열시부터 신상신흥정미소(新上新興精米所)에서 연다는데일반 우의단체에서는 만흔성원이잇기를 바란다한다(신상)

天氣豫報 雨模樣

七月十四日京城測候所發表 優勢한颱風은上海의南方에잇서徐徐히北進하고잇다高氣壓은日本의南方海上으로부터半島에突出하고 雨期特有의氣壓配置가되어大槪天氣가 ... 部는他의颱風의進路는北進하는듯시아직不明하나 西南部에는雨가 올듯하다 京城地方은明日도天氣가回復되지안코時時로降雨가잇겟다 昨日氣溫 最高 二五度九 最低 二〇度四

技競動運 (運動競技)

對慶大野球戰 遞信憤敗
慶大6 遞信1

[illegible]에大勝한 慶大는 十三日午後四時부터 京城運動場에서(球審鳥越(壘)市村 鈴木(外)[illegible]) 遞信과交戰하엿다 先攻인遞信은慶大水原 宮武兩投手에게打擊을制止當하야四回[illegible]田中은平凡의右拔二壘打와[illegible]를得한外에는終是[illegible]하엿슴에對하야慶大는一回에 井川二壘安打와 宮武[illegible]二回에 川[illegible]三者四球로 滿壘時[illegible]打와 梶上의左中[illegible]二壘를奪取하얏슴으로[illegible]『녹크아웃』을當[illegible]『마운드』에立하야三[illegible]堀川의安打[illegible]二壘를[illegible]外에는『사이드』[illegible]『커브』를 併用하[illegible]도許치안코凡打凡[illegible]一對六으로 慶大[illegible]無失策의好守는[illegible]의멤버—와[illegible]아래와갓다

遞信				慶大
8 佐武	29	AB	28	楠見 8
3 [illegible]	1	R	6	堀 8
6 成松	3	H	7	梶上 9 高橋 9
7 [illegible]	1	2B	1	井川 7
9 [illegible]	0	SH	1	宮武31 水原 1
1 [illegible]	0	SB	1	端石 3
2 [illegible]	6	SO	1	川[illegible] 2
4 [illegible]	5	ED	6	小川 2 三谷 4
5 [illegible]	0	E	0	堀川 5 牧野 6

데빗스컵庭球 歐洲「손」決勝

([illegible]十三日電) 日本對伊太利데빗스컵歐洲 손 決勝戰第一日에單試合은原田對『스테파니』試合으로開始하야原田은스트레트로『스테파니』를[illegible]는二對二가되여最後의[illegible]原田對『몰풀고』의試合에依하야決定하게되엿다

原田 {6—2 7—5 7—5} 스테파니(伊)

[illegible]은伊太利에

[illegible]伊太利의最後決戰太田對몰풀고試合은아래와가티스트레이트로太田은敗戰하야[illegible]伊太利에돌아갓다

몰풀고(伊) {6—0 6—2 6—1} 太田(日)×

英米大學聯合 陸上競技
七對五로米國得勝

([illegible]日發) 『옥스포드』兩大學聯合軍은 米國『코—넬』[illegible]兩大學聯合팀을迎하야陸上競技大會를開催한[illegible]五로英國聯合軍이敗戰하얏다 ([illegible]스탠포드•[illegible]브리지) (英國十二日發)

大連實業復讐
法政6實業7

【大連十三日發】 法政大學對大連實業第二回野球戰은十三日午後三時二十三分實業球場에서[illegible]先攻으로開戰七對六으로實業[illegible]하고五時五十三分에閉戰하엿다

水泳俱樂部主催 夏期講習會
八月一日於松濤園

朝鮮水泳俱樂部主催의 第三回水泳講習會를 來八月一日부터 元山松濤園에서 開催한다함은 旣報한바어니와 參加를希望하는 男女는 人員의制限이잇는즉 滿員되기前에 講習會費二圓(水泳俱樂部會員은壹圓)을添付하야市內南大門通一丁目六番地 朝鮮水泳俱樂部로 申請하는것이조켓스며 同俱樂部에서는 그동안講習時日豫定表를아래와갓치決定하엿다한다

七月一日(金) 午後八時京城驛前集合同十時京城驛出發八月二日(土) 午前七時元山驛着 午前中宿所整頓 午後始業式과水泳鍊習에對한注意와鍊習
八月三日(日) 鍊習
八月四日(月) 鍊習會員懇話會
八月五日(火) 鍊習
八月六日(水) 鍊習 五町一哩遠泳及進級試驗
八月七日(木) 鍊習
八月八日(金) 鍊習 會員音樂會
八月九日(土) 鍊習 三哩遠泳及進級試驗
八月十日(日) 鍊習
八月十一日(月) 明沙十里見學
八月十二日(火) 鍊習 三哩遠泳及進級試驗
八月十三日(水) 十哩遠泳 水泳俱樂部臨時總會及茶話會
八月十四日(木) 鍊習 進級試驗
八月十五日(金) 午前에水泳大運動會 午後에 合格에對한證書及賞品授與式과終業式

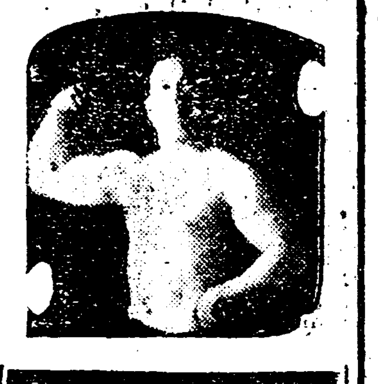

第三回體力增進法及力技夏期講習會

一、時日 自七月十八日至七月二十五日 午後四時로至七時
一、講師 李丙三、朴鍾榮、李圭鉉、徐相天
一、申請期限 七月十七日까지 (會費二圓)
一、申請場所 鍾路二丁目朝鮮體育會
主催 朝鮮體育會
後援 朝鮮日報社 朝鮮力增進法研究會 朝鮮運動部會

大阪市港區石田町停前 錦工堂本店 收入確實 特約代理店募集 見本二錢要
有利仕事 遠近不問 男女自宅에서 高級便職 優美한 年中無休

가장간단히 人造絹.毛織.苧布.綿糸等 地質을 絶對로 損傷치안코 흰두만한美麗한白이 『케일독』는되 게부링소—다
特約店募集 乞照會見本要廿錢
總發賣元 京城蛤町一二二 永興理化公司 京城販賣所 京城黃金町五丁目九 鄭 花 洋 行

恩給 朴商會 四年分迄信用貸付 沙洞三三

外科 肛門病科 醫學博士 朴昌薰 入院室各等獨房 (光化門局五一三〇)(光五一八三)

女性時代 (七月十三日) 廣告中 잘못된곳이잇서 다시廣告합니다 活文社는京城販賣所이오總販賣는本社에서하옵고振替京城六三七의 誤植입니다 女性時代社 京城鍾路九六ノ三 電光六七六 振京一四三二四

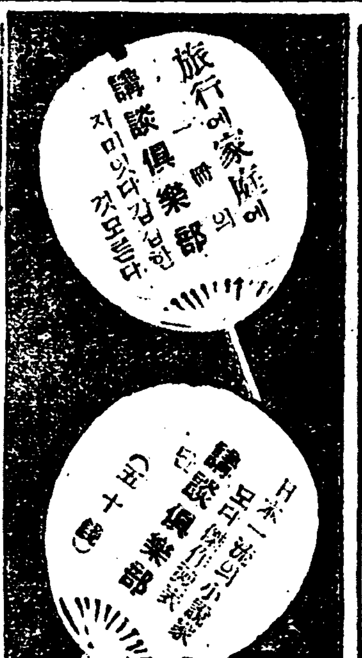

代理店及社員大募集 內勤社員及男女外務社員多數採用 希望의분은每日午後三時御路面의誹會는 朝鮮組合證券社 京城府光熙町壹丁目四一

東京蒲田 日本自動車學校 東洋唯一 (以下略)

最新法製 콜럼비아레코—드 Columbia 電氣吹込 第九回新譜

俚謠	併唱	童謠	短歌	雜歌	沈淸傳	春香傳	春香傳 興甫傳
각고고변명	고고 各色	雲淡風輕 軍奴使令	흥성 쥬타푸리령	沈淸 下直	자진사랑가 東風歌	獄中相逢 興甫비나데	얼씨 닭녀 三兄弟
一枚	一枚	一枚	一枚	一枚	一枚	一枚	一枚
吳太石	林방울	金楚香	金楚香	朴綠珠	朴綠珠	李[illegible]	[illegible]

映畫劇	映畫說明	獨唱	獨唱	西道雜歌	京畿雜歌
春姬	蜂雀	오, 잘자라, 작은 아기나 웨나를바리나	孤獨한 몸 水魂의 노래	愁心歌 역금愁心歌	맹꽁타령 휘모리
一枚	一枚	一枚	一枚	一枚	一枚
金永煥 卜惠淑 (伴奏콜럼비아管絃樂團)	金永煥 (伴奏콜럼비아管絃樂團)	安基永 피아노 金恩實	蔡奎燁 (伴奏콜럼비아管絃樂團)	李眞鳳 金玉葉	雲中梅

定價一枚 金壹圓五拾錢也
콜럼비아蓄音器株式會社 京城府長谷川町 特約店募集

販賣店所在地 米國 淸津 新義州 全州 大田 咸山 振威 釜山 燕岐 珍島 木浦 扶安 大邱 特約店所在地
三成泰合資會社 一名鐵力 振替京城一四一四番 電話(本)二四二二番
平壤府 水玉里 電話四二五 仁川府外里 電話八八七

中毒治療 阿片及 嗎啡 仁川府龍里 仁濟醫院

金乙漢氏大夫人 謹告 (以下略) 京城府仁寺洞 金乙漢

水害도잇지마는 移秧은거의다完了

十日現在千分之九百九十四 比昨年九萬町步增加

旣報한바와가티最近各道의降雨는그必要의程度를超過하야農作物의被害가莫大한곳도업지아니하지마는그反面에는오래동안旱魃로移秧의不如意함을憂慮하든地方에서는欣喜할도事實이다去十日現在의總督府農務課의調査에依하면移秧은이미完了한셈의面積은一百五十一萬四千六百三十三段步이니比는豫定面積의千分之九百九十四에該當하는것이라昨年에比하면九萬六千一百九十一町步가더增加된것인바此를各道別面積으로보면左와如하다더라

道名	植付比率	植付面積(町)	前年同期比較增減(町)
京畿	九,九五	一三三,四五七,五	五,九四七,九
忠北	九,九九	六九,五二一,五	五,三六三,五
忠南	一〇,〇〇	一六六,八〇一,三	三,九八七,三
全北	一〇,〇〇	一七一,〇一九,二	四,一八三,六
全南	九,九六	一三八,四二一,七	一九,一四三,四
慶北	一〇,〇〇	一九四,六四五,七	三,三〇三,〇
慶南	九,九六	一七一,四九七,二	三,一八三
黃海	九,八二	一三三,八九五,八	一五,七四一,九
平南	一〇,〇〇	七〇,三三七,四	四,九〇三,八
平北	九,九六	八五,七四二,一	二,二九〇,一
江原	九,九五	八八,〇九八,五	△九六五,二
咸南	九,八九	四八,一六三,五	三〇三,一
咸北	九,九九	一四,〇五一,七	五八〇,一
計	九,九四	一,六二〇,八五三,一	九六,一九一,八

人蔘輸移出入

最近調査의人蔘輸移出入統計表에依하면五月中의輸出은釜山稅關扱千六百七十七斤價格七千八十圓新義州稅關扱三百四十五斤一千七百圓小包郵便에依한것이一千三百七十八斤三萬七千八百餘圓此合計三千四百斤價格四萬六千六百圓이다此內紅蔘은四百斤二萬六千四百圓白蔘三千斤二萬二百圓이니此를各賣出向地別로보면日本及臺灣에二萬五千七百餘圓佛領印度에九千八百圓比律賓及中國에各二千七百圓關領東印度二千六百圓「히루마」千八百圓等이主要한것이다今年一月以降累計는千百九十八萬八千圓에達하고輸入은中國에서國境方面으로僅히十七斤이잇다今年一月以降累計三千六百圓에不過하니前二個年의同期에比하면二割弱이라더라

日本의金流出 流入에轉換

모다中國으로부터

(東京電) 解禁後의滔滔한金의流出은前月부터停止되고今月에入하야는全然流出되지아니할뿐아니라도리어每日二十萬乃至五十萬의少額이나마金이流入된다七月에入하야그流入高는이미三百萬圓前後에達할모양인바此流入經路는거의全部中國內地에서北中國滿洲或은朝鮮을經由하야輸入되는것이다最近輸入은大部分이中國에서日本에在住한中國人에게送하는것인데國民政府의金輸出禁止令의發布後부터始作된것이니그性質은아직判然치못하나對中貿易의決濟가主要한것이오一便으로銀塊市勢의關係로日本에서金을保有하는便이有利한것도一因인듯하다上半期中의金流入二百萬餘圓은全部中國에서輸入되는것이니그中에는銀行의輸入한것도包含되얏다最近의輸入에限한것이라더라

은金輸出禁止로因하야全部個人的의輸入에限한것이라더라

人蔘耕作地 分布와實績

專賣局의人蔘指定耕作區域은京畿道開城、長湍、黃海道金川、瑞興、鳳山의五郡인데此外遂安、黃州、中和의三郡은指定區域外이나昭和三年植付分의收穫까지는耕作하게되얏다此等地域內에서耕作하는蔘圃의面積은種蔘으로부터六年根을通하야百八十餘萬坪이다最近調査에依한昭和五年度의植付道郡別分布實績에依하면開城郡五割三分、長湍郡三割四分、金川三分、瑞山七分、鳳山郡二分의比例이다昨年度의分布實績에比하면開城郡은減少이오長湍郡은約五分의增加이라더라

朝鮮無盡業令 日本法을參酌

特色은放資制限의緩和

無盡業令改正에對하야는日本大藏省에서日本無盡業令의改正에着手하야이미그大綱案이作成된모양임으로此가完成됨을기다려서朝鮮에서도此에參酌하야作成하라는바財務局에서는參考材料를이미가저온보양이다此에依하면資金의運用에對한方法問題가매우重要視하얏고또他便으로放資의制限을만히緩和하라는精神이라더라

貸付殘高	合計	四三,三七一
	比前月과의增減	(增)七七六
	比前月同期增減	(減)三,七〇
年賦及定期貸付		四九,〇九二
證書貸付		八,九六四
手形貸付		六二,一四〇
當座貸越		二,三四七
		二,〇五〇

割引手形貸付		五,七三七
荷爲替手形貸付		三五四
合計		一三〇,六八四
比前月增減(增)		七,三七二
比前年同期增減(減)		三二二
品品擔保貸出		
朝鮮產品		千圓
現物保管分		一七九
證券保管分		四五二
合計		六三一
輸移入品		
現物保管分		二七八
證券保管分		二三〇
合計		五〇八
總計		一,一三九
比前月增減(減)		六三
比前年同期增減(減)		二六七
爲替受拂高		
受入		二三,八八〇
拂出		一九,三四四

日本證券界 不振程度深刻

十五年來大激減

日本今年上半期의各種證券拂込高는四億三千三百八十六萬餘圓인데內譯은國債一億六千九百九十六萬餘圓地方債五千百十五萬餘圓社債一億一千五百二十六萬餘圓株式九千七百五十五萬餘圓이다此를前年上半期에比較하면六億四千六百三十六萬餘圓의大激減이다各種證券을通하야減少의甚한것은社債五億一千九十一萬餘圓株式一億六千五百六十九萬餘圓이다國債는借入으로도리여三千六百七十四萬餘圓을增加하얏다政府及地方自治團體는比較的減少치안코國債는發行高가增加하얏스나民間關係인社債及株式의拂込은大減少하얏스니이는如實히事業界의不振을認함이다各種證券의拂込高의減少는大正五年以來의最高記錄이라過去十五個年間에가장拂込額이만하얏든事業界가活躍한大正九年에比하면僅히三割二分强에不過한다더라

上旬米粟 輸移出入高

七月上旬의米及粟輸移出入은左와如하더라(總督府發表)

米輸移出		五三,六四一
粟	計	四六三四,七六〇
米輸移入		二〇,七八二
粟	計	三九五,九三二
粟輸移入		二六,六四三
粟	計	一四六三,〇七六

平壤糖對中 輸出好轉

銀價安定과 在庫減少로

砂糖對中輸出數量은需要가增加하고銀塊市勢가安定된때에하야上海를爲始하야各地市場의在庫減少等好材料가續出하고外에는最近上海大連方面에서의買注文이잇서商談이增加하얏다去十二日에도南浦出港의會寧丸으로大連에精糖約三千을擴輸出하고外에十四日에는上海에今春關稅引上前의殘租輸出後는처음의輸出이라一萬三千五百擴이續出되얏고此外에二萬擴內外로減少하얏슴으로買物이相當이잇다賣行이良好하야市價는日糖제格上海四圓八十錢大連五圓四十錢內外이니日糖平壤工場滯荷는約六萬擴이라더라

製鋼所問題 設置計劃延期?

關係會議結果를注目

(東京電) 昭和製鋼所問題에關한第三回重要會議는十四日午後三時부터首相官邸에서開會하고濱口首相、幣原外相、松田拓相井上藏相、阿部陸相代理、俵商相의關係閣僚及仙石滿鐵總裁等이出席하야仙石總裁로부터昭和製鋼所設置의是非及有力한位置地의候補地인鞍山과新義州의優劣에對하야調査研究한結果를詳細報告한後에協議에入하얏는데右에對하야仙石滿鐵總裁는昭和製鋼所는自己의管下事業임으로自己와拓相이決할것이다實藤總督이무어라하든지自己와는關係가업다고말하지마는新義州說이今日의會議에臺頭한다면或은位置問題는確定되지안코散會할는지도모르는同時에仙石總裁의意見으로昭和製鋼所의設置計劃實行도延期될는지도모를듯하다더라

京城組銀、預貸殘高

六月末現在

京城組合銀行의六月末現在預金殘高其他는左와如하더라

	千圓
預金殘高	
公金預金	七,七一六
當座預金	一一,二一一
特別當座預金	一四,五八四
通知預金	五,三一二
其他預金	四,五四四

十個月間의 賣鹽豫定量

四億八千三百萬斤 賣捌人은七十三人

鹽의總移入管理施行後鹽의賣捌人은漸加하야現在七十三名이되얏다此等賣捌人이今年六月부터明年三月外지에販賣한鹽의豫定數量은從來의實績及內鮮의狀勢로보아總額四億八千三百萬斤(加工鹽은除함)에達하는바此를各品種別로區分하면左와如하다더라

區分	數量
朝鮮產特等	五五〇千斤
同 一等	一二九,四七〇
同 二等	一二八,一四六
山東省鹽	一一二,三八九
臺灣鹽	二五,二七一
靑島鹽	三,八一四
關東州鹽	八二,五三六
食卓鹽	九,〇〇〇
精製鹽	一,九,七〇〇
其他加工鹽	二六五千斤

日本各銀行 上期決算

不況影響顯著

(東京電) 本年上半期의銀行에對하야는財界不況의打擊을蒙함이不少하야金融界가리顯著치못한것과先年의金融界動亂으로한整理가終了된관계로營業成績에甚大한缺陷을生치아니하얏다그러나株式市價의低下로因하야所持有價證券의價格은相當히잇스며또去來者의營業不振하는影響도漸次銀行에及하게되얏음으로行內留保가만라此等에備하는目的으로株主配當을減하는傾向은地方에서特히顯著하다縣內同業者의協議에依하야減配를決定한것이七縣에及하야東京大阪의有力銀行에서는過般의第一銀行減配에다음하야三十四銀行도一步減을決定하얏슴인아니라三井、三菱、山口三行은擱置로된모양이며安田、住友의兩行은目下擱置會를연보는底度이라더라

一月休業案에는贊成키難할音보目下의事情에對하야는贊成키難한모양이라더라 …

松本生絲組合 一個月休業에 不贊成을表明

(松本電) 操業一月間休止를提唱한上伊那郡生絲同業組合의平澤組合長以下二十名은上諏訪에서幹部와會見하고一月休業에協力贊成하기를要求한바松本은市內에서이미休業한곳도잇스나

地는充分한듯하다더라

綿絲布軟弱

米綿不振、印度中絲高로材料少賑하나三品은利喰關係로三圓이나反騰하야堅調로進作하며市中現物은繼續하는降雨로地方市價暴落과入注가업스며在荷가漸增하야粗布는漸落氣配로小弱의商狀이라더라

豆溪營業所 朝運人夫罷業

非合讓步로無事

朝運豆溪營業所는業績이不振하야鐵道의積解作業이唯一한勞務이엇다人夫八人이月收一圓이라는悲慘한狀態이라營業所에서는日給을支拂치아니하고積解勞務로만은生活을支持할수업서七月五日午後七時부터罷業하얏슴으로荷物의積解代行作業은할수업게되얏다驛長이狼狽가如干이아니다非合同業者에게諒解를求하야거우積解作業을進行하고잇는現狀이며鐵道에서는仇敵視하야모든壓迫을밧든非合同業者가特權會社의處理치못하는積解代行을는음고鐵道의使命을遂行한다는昨日外지는非合同壓迫에狂奔하든驛長이今日은作業의不振으로非合同에諒解를要求한은官廳의威信이問題이라는바此노上部의命을遵守하는驛長은그럴수잇는터이지마는그責任者인大村局長은如何한見解를가젓는지하고非合同側은苦笑한다더라

兩銀行合同談 即時實現은無望이나 再燃性은充分히잇다

殖銀合同銀行及慶一銀行의合同問題는最初可能性이잇다하야總督府와鮮銀當局도努力하게된것이다鮮銀에서는兩行當事者를招致하고斡旋에努力한바兩行當事者의意向을聽取한結果現在로서는合同可能性이업슴이明瞭함으로鮮銀當局은그斡旋을停止하얏다그러나兩行의交涉協調如何에依하야는將來合同議의再燃할餘

이다鮮銀에서는兩行當局도努力하얏스나

遼寧紡紗廠 紡錘擴張

純益金으로

(奉天發) 遼寧紡紗廠에서는國貨提倡、利權挽回를爲하야前日의株主總會에서十八年度의純益金을配當치안코그를基金으로하야紡錘機械一萬錘購入、廠舍

六月中平壤府 貿易額激減

平壤稅關支署調査에依하면六月中의平壤府의輸移出入貿易額은五十一萬一千六十五圓인바前年同月의九十五萬七千五百二十五圓에比하야四十四萬六千四百六十圓이激減되엇다此의內譯을示하면輸出額이八萬二千六百七十圓으로서主要品目은砂糖의七萬六千七百五十七圓이오輸入額은四十二萬八千三百九十五圓으로서主要品은粟十三萬一千四百九十一圓、醬麥三萬二千三百八十圓、砂糖一萬五千三百三十八圓、豆粕一萬二千九百九十圓、豆糟十六萬七千八百二十八圓爆發藥一萬九千五百圓의順序이며또한對日本貿易總額은五十一萬二百六十五圓인데前年同期에比하면六萬七千八百六十四圓이激減되엇다더라(平壤)

朝火配當七分

朝鮮海上火災保險會社에서는十一日午後二時부터重役會를開하고第八期決算에關한件及退任取締役白寅基氏의退職慰勞金贈呈에關하야協議하고利益金處分案은左記와如히內定하얏는데總會는八月二日午前十時에開催한다더라

一、金十萬四千七百八十六圓七十六錢
今期利益金
一、金一萬二千八百四十三圓三十錢
前期繰越金
合計十一萬七千六百三十圓六錢

內
一、金六千圓 法定準備金
一、金九千圓 役員賞與金
一、金八萬七千五百圓 株主配當 年七分
一、金五千圓 退職慰勞金
一、金六千圓 特別積立金
一、金四千百三十圓六錢 後期繰越

一、營業報告書貸借對照表財產目錄損益計算書承認의件
二、利益金處分承認의件
三、監査役辭任에對한補缺選擧의件
三、仲買人에對한步戾率一步五厘를一步七厘로增額의件
四、第五回拂込으로積立金三〇〇〇圓及配當金二、二五〇圓의充當의件

前十年早期會社解散에關하야決算報告書에關한附議件五回拂込金의徵收等을決議하얏는데總會는來二十九日에開催한다

六月中의 仁川運送業績

非合側絕對優勢

六月中仁川驛、發送貨物은小口扱四百七十五萬四百十八瓩車扱二萬七千七百六十二噸이다此納金額은八萬三千八百八十六圓二十七錢인대內非合同取扱數量은小口扱三百二十四萬二千五百四十六瓩(六割六分)車扱二萬四百二十八噸四十九錢(七割六分)이니十八圓四十九錢(七割四分)納金額六萬八百五噸(七割四分)納金額의比率로보면非合同派取扱數量은發送全體의七割二分에相當하고合同朝運支店取扱數量은僅히二割八分即小口扱百五十萬七千八百七十二瓩(二割四分)車扱二萬七千百六十二噸(二割四分)納金額二萬三千二十七圓七十八錢(二割六分)이다또到着貨物도此와同樣으로小口扱百二十八萬九千九百二十八瓩中非合同側八割六分合同側一割四分車扱一萬三千七百五十二噸中非合同側八割、合同側二割、到着平均非合同八割三分、合同側一割七分이니依然히非合同側이絕對勢力이다그런데六月中朝運仁川支店純益金은取扱貨物數量의比較的적고取入의比例로人件費、其他營業雜費의支出이만허서結局營業에依한利益金은合計百六十四圓四十三錢이라더라

經濟聯合會에서 運輸機關調査

改善程度及運合問題

日本經濟調査機關聯合會朝鮮支部에서는會員인朝鮮銀行、京城商業會議所、京城商業會議所에委託하야朝鮮의動力調査에着手하얏는바本調査는供給方面、需要方面에서動力의基本을調査하고動力의供給需用上의經濟化를圖하야새產業工業의改善發達을期하며다시進하야는朝鮮電力의統制에도資코저하는가장權威잇는調査이라하야調査는相當한長期間을要하는同時에多大한期待가잇슬모양이다同會에서는또運輸도調査하야此方面의改善을促하려한다이미一部調査를開始하얏는데調査의大體方針은一、現在運輸方法에對하야어느程度外지改善할餘地가잇는가를鐵道自動車、船舶、運送業者及委託者(貿易業者、工業者)의兩方面으로調査하고其改善할要點을指摘하야朝鮮의經濟事情으로보아排除할것과、改善할것等現在의不便不利한點으로부터調査改善을促하는同時에當面한運輸機關의完全한連絡에對하야도充分히調査할方針이다此調査도또한相當한期間을要할것은勿論、現在의運送合同問題에對하야서도運送의合理的으로明確한斷案을下하게되리라더라

鴨江增水로 流筏中止

流失念慮로

鴨綠江流筏은上流產地附近의支流河川이涸渴하야本流에의流筏이不能하얏슴으로搬出量이僅少하든바三井物產等에의情報에依하면前日來의豪雨로各支流의增水로流筏이自由롭게되얏슴으로今後는新、安兩地에의着筏數量은激增할듯하다그러나今後에도豪雨가繼續한다면도리여流失될念慮도잇슴으로天氣回復되야水位가平準에歸하기外지는流筏치안는다더라

六月中 安取業績良好

(安東發) 安取六月中業績은鈔平銀月初는空前의新低價를出

咸南北高原地帶 利用調査着手

總面積이二百萬町步 試驗場을새로設置

咸南北高原二百萬町步를開拓하기爲하야總督府에서는今年度早터同地에農事試驗場出張所를新設하고方今同高原地帶의地質氣溫其他를調査하고그結果如何에依하야普通農業外의家畜其他高地農業의實地를試驗하게되얏다右調査地其他를選定하기爲하야督府에서는十一日에三井技師外多數關係者가同地에出張하게되얏는바試驗場出張所는咸南、惠山鎭에設置하고所長은現水原試驗場의小野寺二郞技師가되고技手四名屬官一名其他事務員十四名과함께赴任하게되얏다이다또右試驗場의試作은牛、豚等家畜의放牧及飼料의方法等을調査研究하는모양이니同試驗場의成績에依하야는此道의高原을利用하야家畜其他高地農業이朝鮮產業線上에頭角을露顯할것으로臨係方面에서는期待한다더라

仁川水產重役會

總會는廿九日

仁川水產會社重役會는十一日午

松岡汽船의 北道近岸進出

魚油만을運搬

松岡汽船의北道沿岸進出은關係船舶會社、朝郵의諒解를經하야兩社에積取其他一切를委任한後에合同油脂의漁油를運搬하고저「랑크」船第二貫船丸을配給하기로되얏다第二貫船丸은漁油一千噸을積載할수잇고其他貨物도五百噸을積載할수가잇다漁油以外積載에對하야는朝郵、商船의指圖에依함에對하야運賃減下의積荷爭奪等은업고다만昨年外지大阪商船에서配給하든「탕크」船代用으로松岡汽船이配給한것이니大勢에는影響이업스며또同汽船은右「탕크」船外에는配給增加를計劃하지안는다더라

의暴落을反撥함으로賣買高는一億七千五百九十四萬兩一日平均出來高가七百一萬九千兩에達하야前途에는아직도波瀾이업지아니할形勢로越月하얏스며株式安取株는八圓一、三十錢에서始作되야六日八圓六十錢外지昂騰하얏다가日本株式慘落으로買使이不動하야漸落하는現狀이다出來高는四萬一千二百株를示하얏다

株式 繼續堅調

市勢와商況(十四日)

京城	今日後引	前日比較
京取		
大新	四六,七〇	七高
鐘新	四五,八	八高
日當	二七,〇	二五高
東新	八七,六	二高

大阪	今日後引	前日比較

前場好勢

阪地가再昨後場好勢이더니休日을지난今朝는大體不變인中大新東新이小甚寄附된을入하야當地는東新八十六圓六十錢에再昨後引보다五十錢低寄附하야阪大新은四十六圓丁에寄附하야阪地의高移로五十錢步가잇다가七

◇

尺蠖의屈함은伸키를爲함이니時勢의呼吸을注意함이肝要

◇

周圍事情이前日과는適殊한배有하니賣萬能時代는지나간듯?

相

轉買付하는것은마바라의狼狽

◇

昨今의步調로보면前日의寂寥는風前의靜寂이엇든모양

◇

寄附가小弛됨으로다시弱하게보고賣하엿다가大阪後高로途

◇

今朝에도寄附는小弛되엿스나다시好勢로推移하야前場賣買高가六百餘枚로十一日後場單四十枚에比하면霄壤의差

◇

膠着不動의步調를繼續하야極히閑散하든市況은再昨後場부터稍好轉

株—界—六—感

日銀利下期待로 諸株繼續好勢

世界的金利低에伴하야日銀도利下할것이當然한바이나政府가正貨의流出될것을慮하야日銀利下反對를表明하든바財界는去益局面打開의必要를感케되여大藏當局도日銀利下에同意키에至한모양임으로日銀利下도不遠間實行될

前場諸株步調

▲大新 四六〇一四六五〇四六七〇
▲東新 八六六〇一八七〇〇

後場諸株步調

▲大新 四六七〇一四六七〇
▲東新 八六八〇一八六三〇

後場細刻

阪地가續强調로寄附됨을入하야當地는東新八十六圓八十錢에前引보다十錢高寄附하야後阪地의一時保合에大新은三十錢步로三十錢大引大新은四十七圓丁으로六十錢八十錢과七十錢고四十七圓八十錢에大引되엇다

期米 畢竟反撥

	今日止價	前日止價	比較
仁川	二六,四	二六,八	六高
大阪	二七,九	二七,三	一五高
東京	二七,四	二七,四	二五高
兵庫	二七,八	二六,六	二六高

前場寄高

再昨後場阪地二十七圓三十五錢止와共히廿五圓八十八錢에場을止한當市場은一休今朝에入하야阪地初付二十七圓四十二錢인七丁反高를據하고二十五圓九十五錢인亦七丁高로場을始한後阪地三節六十四錢에서五十五錢으로反落할을따러三節六圓〇九錢으로五圓九十六錢外지反落하얏다가阪止二十三錢의高報를入하야六圓〇九錢으로跳返하야頑强히場을止하얏다

後場引高

大阪二十七圓七十一錢인前止보다二丁低寄를入하

代引日步異同

今朝의受渡는(渡)大新千(受)大新五十東新二十으로京取는代引日步共休前과不變大新은不足四十逆日步二日分三十二錢으로一錢引上仁新은代引日步皆無新은代引不變이나日步는一錢引上되어二日分三十八錢東新은代引千二百九十枚로二十枚減日步는不變이더라

硬風이漸生

生絲의爆發

生絲는取引所創設以來의新低價인六百二十七圓에外지慘落하엿다가急反撥을示한後繼續昂騰하야今前場에는期近七百二十圓을突破하얏다諸株가好勢려紡績株를爲始하야諸株가好勢를示키에至한바元來價格이低位에在한터이오貿易도上旬輸出超過를示한바中旬下旬도逆調하야順調로漸移할것이期待되는바이라漸次好轉할것으로觀測하는便이多하더라

것이다 이것이綿紗界의好況으로解釋하는바綿絲生絲가反騰한과海外經濟도金融緩和의效果가顯著한바財界有力者의頻頻히會見하야對策을講하는等關係를綜合하야觀察할時는大體로賣餘地가少한것으로보이다

而十錢大引東新은七圓四十錢에大引되엇는데그賣買가七十錢이나大新은七十錢안앗다前場中買付는大新七十枚買方新田三十枚以上은買方大林六十松山九十新田七十四十東新五百四十枚三十田邊百立山五十白樂百四十賣方大林七十正崎百十德泰八十田邊百五十立山四十白樂六十이엇다

相場은反高

拂下決定에도

去十二日米穀委員會에서政府米五十萬石을拂下하기로決定發表하엿슴에도不拘하고相場은反히皮肉的高價를示하엿다더말하면前에먼저拂下의數量이僅히五十萬石에不過하다는생각으로買氣가一層旺盛한모양이더구나東京의馬越과兵庫의田中眞大阪의瀨先等强派는歐派의渡米雖을預期하고絕對買方針을擇하는바實

米—界—餘—話

◇ 五十萬石을拂下하기로決定하엿슴에도相場은皮肉的으로反高를示한다拂下를期待하든賣方은大狼狽

◇ 그러나拂下를無視하는相場인만치그허물이업지아니할터이지低落하는때는損切할사이도업시急落을告하기가十居八九

◇ 阪地의約十五萬石賣物을擁抱한吉村一派는約二萬石의渡米를整備하엿다고獨不將軍의吉村氏도絕對겁내하지는아니할모양이야

◇ 大阪市場에는蓬萊米의移入이八萬袋나되다고供給의不安을얼마큼緩和할모양인가

◇ 各地共히地場筋은買贊成米客側은賣贊成을하는關係上相場이不公平한觀이업지안타그러치만大體의方針은大勢를잘利用하기만不如

蓬萊米의 移入은旺盛

去六月中에兵阪市場에移入된蓬萊米가約八萬袋에達하야賣로未曾有의旺盛을告하엿다要컨대此는緊縮節約의餘響으로比較的低로어느程度外지昂騰할지未然의相場을斷言키難하다그러나此間의皮肉的高價는後日의低落을急激케할前提인즉賣物은어데까지維持하는것이得意일듯하다고云云今後大勢果如何?

正米 幾分堅調

◇仁川强含‖休日을지난今朝는產地로부터入荷閑閑이잇스나定期의堅調를望하고一般賣氣有하야精米側外必需側買物로川廻消化되여基勢도鐵合三等二十六圓三十錢四等二十五圓九十錢으로十錢方高唱移出은採算不合으로去來皆無하엿다

◇群山小高‖今朝의廻着은二輛이나依然賣物無하고他所로부터買注는昭會뿐으로商談不調하야手合皆無로寂寥한狀態오時勢는期延의小弱을移하야小高拔三等廿六圓十錢假量이엇다

◇大邱小堅‖休日後이나依然出廻無하고與產地의品切模樣과市中在荷의品切으로精米側買漁하야人氣堅强時勢는前日보다十錢高의三等穀良二十五圓七十錢神力二十六圓二十錢假量이엇다

◇釜山不變‖今朝는產地로부터千六百叺의廻着이有한데品薄하나政府古米의拂下豫想으로倉入된賣物로閑閑賣行을見하나時勢는不變三等二十五圓五十錢唱으로十二十錢假量이엇다

◇木浦保合‖各地期延米의保合으로今朝는產地로부터出廻依然薄하고市中은移出側의値頃에는相當賣氣潛在하나買惜함으로手合無하고角七石拔三等二十六圓丁四等二十五圓二十錢假量이엇다

◇方大池等이엇다

株式

京城短期 (十四日)

大阪短期

京取短期賣買高

合計 七七〇枚

東京短期

東京現株前場

大阪長期

大阪短期步調

京取主要取組株

代引算定日步

大阪綿糸

大阪綿花

橫濱生糸

大阪砂糖

海外砂糖

滿洲各地商況

安東取引所株

滿洲取引所株

鎭平銀時勢

期米

仁川期米 (十四日)

大阪期米

東京期米

各地期米

仁取各限倭合

大阪市中在米

京城手形交換 (十四日)

枚數 三,九八八枚
金額 一,六五一,一六四,三六八圓三一

朝鮮銀行券 (十四日)

日本銀行券 (十四日)

日本金利

對外爲替 (十四日)

海外經濟 (十四日)

고무原料市勢

延取

群山 (十四日)

大邱

釜山

京城正米

仁川正米

仁川大豆

群山廻着米

京城綿糸布時勢